LÄROPLAN
WAQF-E-NAU
Del 2
(åldersgrupp 7-15)

CENTRAL WAQF-E-NAU DEPARTMENT

LÄROPLAN FÖR WAQF-E-NAU DEL-2 (ÅLDERSGRUPP 7-15) (SVENSKA)

BASERAD PÅ
Engelsk upplaga publicerad i Storbritannien 2023
av Central Waqf-e-Nau-avdelningen, London

Svenska upplagan publicerad 2024

© *Islams Ahmadiyyaförsamling, Sverige*



HAZRAT KHALIFATUL MASIH V(aba) SAID

Ansvaret för uppfostran av ett Ahmadi-barn ligger hos föräldrarna, och det råder ingen tvekan om att föräldrarna kommer att önska det bästa för sitt barn när det gäller både sekulär och religiös utbildning, förutsatt att de själva är religiöst benägna. Man bör alltid ha i åtanke att varje barn i Jama'at, och särskilt ett Waqf-e-Nau-barn, är ett förtroende som har anförtrotts föräldrarnas vård av Jama'at. Därför är det föräldrarnas plikt att ge dem den bästa träningen för att göra dem värdefulla medlemmar av Jama'at och samhället i stort.

Uppfostran och träning av Waqf-e-Nau-barn, liksom att tillhandahålla deras sekulära och religiösa utbildning, och därefter presentera dem för Jama'at på bästa möjliga sätt, blir föräldrarnas ansvar. De avlade ett löfte före barnets födelse att de skulle viga sitt framtida barn, oavsett om det är en pojke eller flicka, åt Gud den Allsmäktiges väg. De lovade att viga dem för att fullborda den helige profetens (frid vare med honom) hängivna följeslagares uppdrag; vilket är att sprida och förkunna sanningen och sprida islams läror till alla delar av världen. Uppdraget är att dra världens uppmärksamhet till att uppfylla Guds den Allsmäktiges rättigheter och även att uppfylla varandras rättigheter genom att förmedla islams läror till varje person.

Framfört den 28 oktober 2016 vid Baitul Islam-moskén, Toronto, Kanada

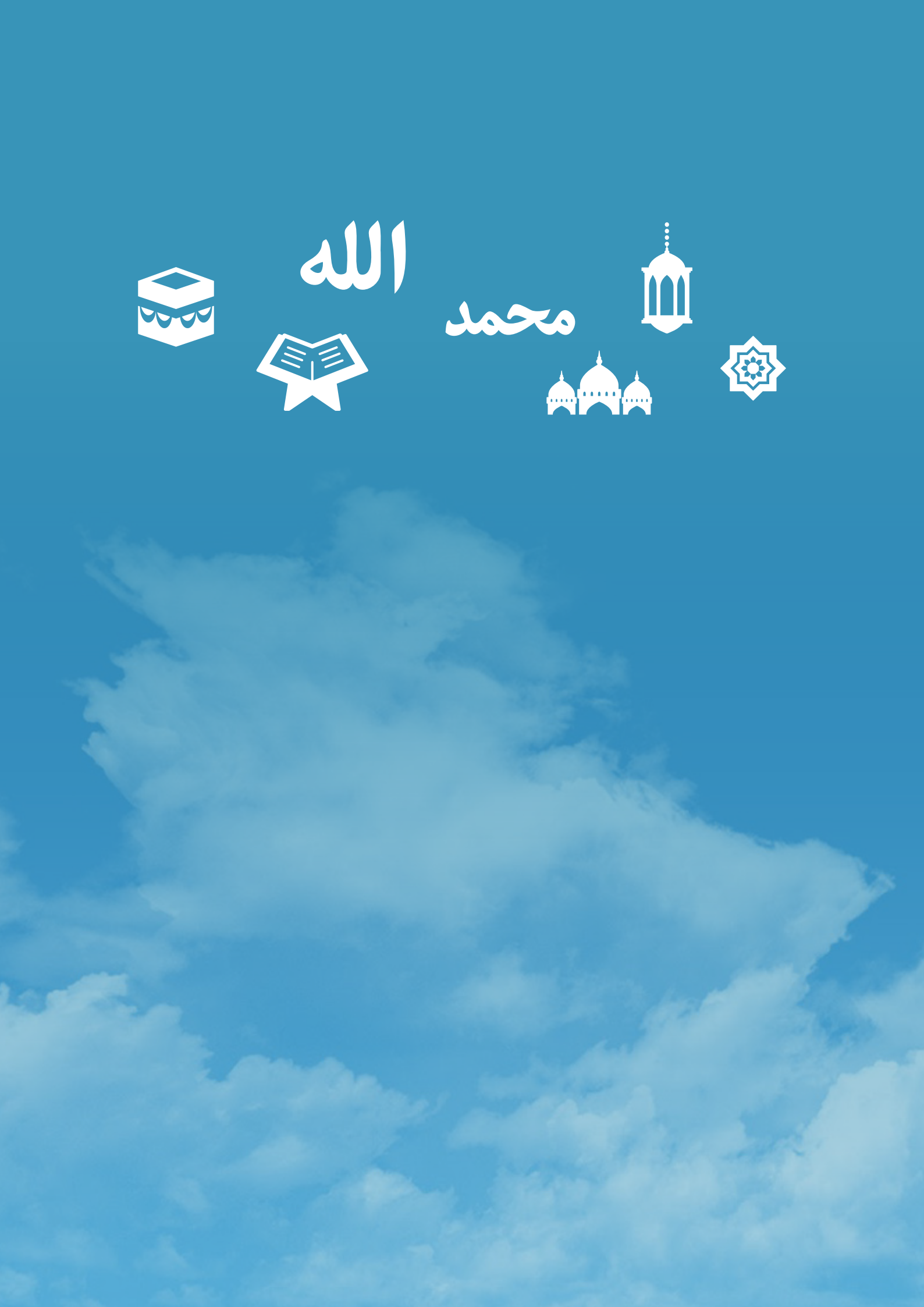
الله
محمد

INNEHÅLL

7 till 8 år

Första halvåret.....15
Andra halvåret 23

8 till 9 år

Första halvåret.....29
Andra halvåret 34

9 till 10 år

Första halvåret.....43
Andra halvåret 48

10 till 11 år

Första halvåret.....53
Andra halvåret 57

11 till 12 år

Första halvåret.....61
Andra halvåret 65

12 till 13 år

Första halvåret.....70
Andra halvåret 75

13 till 14 år

Första halvåret.....81
Andra halvåret 90

14 till 15 år

Första halvåret.....108
Andra halvåret 120












INLEDNING

Med Guds nåd har den första gruppen av Waqfe Nau barn nått det stadiet där de inom kort kommer att bli aktiva i Islams och Ahmadiyyats tjänst, Insha´Allah. I och med detta åläggs ett stort ansvar på föräldrarna och Djama'at att säkerställa tillräcklig utbildning till dessa Waqfe Nau. I detta avseende, har Wakalate Waqfe Nau redan utgivit och distribuerat en läroplan. Förutom detta har fem predikningar av Hadrat Khalifatul Masih IVra om detta ämne också erhållits av föräldrarna, Alhamdolillah. Föräldrarna och Waqfe Nau sekreterarna bör basera barnens utbildningsprogram på de värdefulla instruktioner som detta läroplan samt de ovannämnda predikningarna innehåller.

Till en viss grad täcker denna läroplan kraven för utbildningen, ändock borde den inte anses vara slutgiltig. Det är inte klokt att förlita sig på en enda källa av kunskap. Därför bör föräldrarna, och vid ett senare skede, Waqfe Nau -dedikerade själva, utöka sin kunskap utöver denna läroplan genom att studera annan lämplig/relevant litteratur. Viss litteratur har angivits som rekommendation av Wakalate Waqfe Nau, vilken kan vara till stor hjälp.

Följande böcker är tillgängliga på Wakalate Waqfe Nau kontoret:

Minhadj ottalibin, Bachchon ki parvarish, Kar Na Kar, Hadrat Rasoole Karimsaw aur bachche, Pjare Rasool ki pjari batien, Konpal, Ghuncha, Gull, Gulldastah, Kamiabi ki rahein (alla fyra delar), Hikayate Shirin, Waqiyaat-e-Shirin, Hayaat Nuruddeen, Merei Bachpan kei Din.



FÖR FÖRÄLDRAR

- Sammanställ en personlig pärm för var och en av era Waqfe Nau barn. Denna pärm skall innehålla födelseattest, formulär B (där möjligt), Waqfe Nau antagningsbesked, vaccinationskort etc. Era barns framsteg skall också dokumenteras i denna pärm, till exempel dokument för avslutning av Jassarnal Qur'an, datum när Salat memoreras och betyg från skolan. En kopia av alla dokument skall förvaras hos den lokala Waqfe Nau- Sekreteraren. Kopior av samtliga dokument skall även kontinuerligt skickas till det nationella huvudkontoret, så att även centrala dokument är aktuella och kompletta.
- Föräldrar bör iaktta måttlighet gällande barnens uppfostran. Barnen bör varken behandlas med extrem förebråelse eller med omåttligt och överdrivet överseende.
- Uppfostra barnen genom att själv vara en bra förebild för dem. Föräldrar bör utveckla alla de egenskaper hos sig själva, som de vill se i sina barn. Barnen kommer att lära sig genom ert föredöme.
- Ha i åtanke att detta läroplan står för den nedersta gränsen för vad Waqfe Nau barn måste lära sig.
- Föräldrar bör lyssna noga på fredagspredikningar som hålls av Hazrat Khalifatul-Masih IV (rh) och Hazrat Khalifatul-Masih V (aba) och försöka uppfostra barnen enligt deras råd.
- Waqf-e-Nau klasserna utgör en huvudkälla för att träna barnen enligt riktlinjerna från Hazrat Khalifatul-Masih V (aba). Dessa klasser sänds upprepade gånger på MTA och är också tillgängliga på YouTube.

FÖR WAQIFEEN-E-NAU

- Du är ett Waqf-e-Nau-barn. Förväntningen är att du inte bara ska memorera detta läroplan utan även inkludera dess element i din personlighet och vardagsliv. Försök att vara ett "speciellt barn" som vår älskade Imam har i åtanke i sin fredagspredikan.
- Tiden närmar sig snabbt när du kommer att ställa dig till tjänst för islam. Så för ditt Waqf gjorde dina föräldrar en ed; snart kommer du behöva förnya denna ed själv, Insha-Allah.
- Be för dig själv och dina medtrogna att Allah accepterar ditt waqf och gör det möjligt för dig att uppfylla denna ed med den yttersta uppriktigheten fram till slutet av ditt liv.
- Syftet med ditt liv är att sprida islams budskap till hela världen. Du måste samla hela mänskligheten under Allahs fana och Hans Profet Muhammad(sa).
- Detta är den största uppgiften i världen och det finns inget arbete som detta. Du kan inte sprida islams budskap om du inte har en stark koppling till Allah och Hans kärlek flödar i ditt hjärta.
- Därför bör du erbjuda dina fem dagliga böner, recitera den Heliga Koranen dagligen och innan du påbörjar något arbete bör du överväga om det kommer att vinna Allahs nöje. Om det gör det, fortsätt med alla medel. Men om det kommer att få Hans missnöje, då förkasta det med förakt. I detta avseende kan du gärna rådfråga dina föräldrar, äldre eller missionärerna i Jamaát.
- Studera läroplanen noggrant och avlägsna eventuella brister som du kan finna hos dig själv.
- Kom ihåg att allt gott du har lärt dig bör bli en del av ditt dagliga liv. Till exempel bör de böner du har memorerat användas vid deras lämpliga tider. Du har lärt dig etiketten för hemmet, skolan och moskén, nu bör du ständigt utvärdera dig själv i ljuset av det du har lärt dig.
- Be salat i församling och under salat, håll bönernas betydelse i åtanke.



- Den Helige Koranen bör reciteras dagligen och du bör göra en ansträngning för att läsa dess översättning också.
- Be alltid till Allah att uppfylla även det minsta behovet.
- Gör det till en vana att säga: Assalamu alaikum, Jazakumullah, Maashaa-Allah, Bismillah, Alhamdulillah, Inshaa-Allah, Sal-Allahu alaihi wa sallam, etc.
- Öva på att skriva de arabiska böner som finns i denna läroplan.
- Titta regelbundet på MTA International, särskilt fredagspredikan och barnprogram.
- Lär dig olika språk. Varje Waqf-e-Nau bör kunna arabiska och urdu. Lär dig också ett ytterligare språk, t.ex. kinesiska, ryska, nederländska, spanska, franska, turkiska, norska, etc. Försök att utmärka dig i det språk du väljer.
- Gör det till en vana att gå och lägga dig tidigt och stiga upp tidigt på morgonen.
- Deltag i olika ekonomiska program som lanserats av Hazrat Khalifatul Masih såsom Tehreek-e-Jadeed och Waqf-e-Jadeed-programmen
- Adoptera de fem grundläggande moralerna som beskrivs av Hazrat Khalifatul Masih IV(rh).
- Bli en användbar och aktiv medlem i Jamaát och dess hjälporganisationer. Om någon uppgift tilldelas av Jamaát eller dess hjälporganisationer, fullgör den med glädje.

- Utveckla vanan av lydnad. Om en äldre ber dig att utföra en uppgift, gör det glatt, och när du ombeds att avstå från något, sluta omedelbart. Ta en aktiv del i socialt arbete såsom att besöka sjuka eller hjälpa grannar.
- Adoptera en aktiv livsstil och sky inte från manuellt eller arbetsintensivt arbete.
- Håll Jamaát-tidskrifter som Tasheez-ul-Azhaan, Al-Fazal och annan litteratur som publicerats av Jamaát vid regelbunden granskning. Håll dig också à jour med aktuella händelser i världen genom tidningar och andra tidskrifter.
- Håll utkik efter direktiv eller publikationer relaterade till Waqf-e-Nau, studera dem och agera därefter. "Ismael" och "Maryam" är de centrala kvartalstidningarna som trycks under ledning av Hazrat Khalifatul masih V (aba). Varje Waqf-e-Nau-barn bör få den regelbundet.
- Läs sådana berättelser som hjälper till att utveckla en positiv karaktär. Undvik opassande litteratur och humor. Diskutera dina val med dina föräldrar.
- Deltag i sport- och akademiska extracurricular aktiviteter. Sök vägledning från föräldrar och lärare i detta ärende.
- Var vanemässigt punktlig och skapa en rutin för din dagliga rutin.
- Utveckla kärlek till ditt land tillsammans med kärlek till religion.
- Utveckla vanan att motionera och delta i hälsosamma idrotter som simning, fotboll, cykling etc.
- Lägg särskild vikt vid renlighet. Borsta tänderna varje dag; duscha regelbundet; bära rena kläder och skor. Märk inte onödigtvis böckerna du läser. Håll din grannskap och miljö ren.
- Lär dig om din familjehistoria. Känn till viktiga fakta som när din familj accepterade Amadiyyat; vilka uppoffringar som gjordes; vilka svårigheter som möttes; och vilka välsignelser Allah har beviljat din familj.
- Utveckla en vana att hålla en daglig dagbok. Skriv ner din framsteg och eventuella viktiga instruktioner som givits av Hazrat Khalifatul Masih(aba).

YTTERLIGARE INSTRUKTIONER

Under åren gav Hazrat Khalifatul Masih IV (rh) detaljerade instruktioner om träningen av unga Waqfeen-e-Nau-troende. Deras sammanfattning ges nedan. Föräldrar bör aldrig försumma sin plikt gentemot uppfostran av sina barn. De måste först rena sig själva och sedan inpränta följande i sina barn:

- Kärlek till Allah.
- Kärlek till Salat.
- Daglig recitation av Den Helige Koranen.
- Kärlek till tron och passion för dess ära.
- Kärlek till Khilafat.
- Deltagande i aktiviteter inom hjälporganisationerna för Atfal, Khuddam och Nasiratul-Ahmadiyya.
- Kärlek till sanningen.
- Högt beslut och beslutsamhet.
- Att undertrycka vrede.
- En aktiv och energisk livsstil som inte är rädd för svårigheter.
- Tålamod och uthållighet inför svårigheter.
- Drivkraft att skaffa kunskap.
- Att känna till skillnaden mellan säkerhet och gissning och att uttrycka sig därefter beroende på situationen.
- Att ständigt utöka kunskap genom att läsa tidningar, bra böcker och vetenskapliga tidskrifter.
- Förmåga att föra räkenskaper samt noggrannhet i ekonomiska frågor.

Luqman Ahmed Kishwar

Head of Central Waqf-e-Nau Dept. London

7 till 8 år

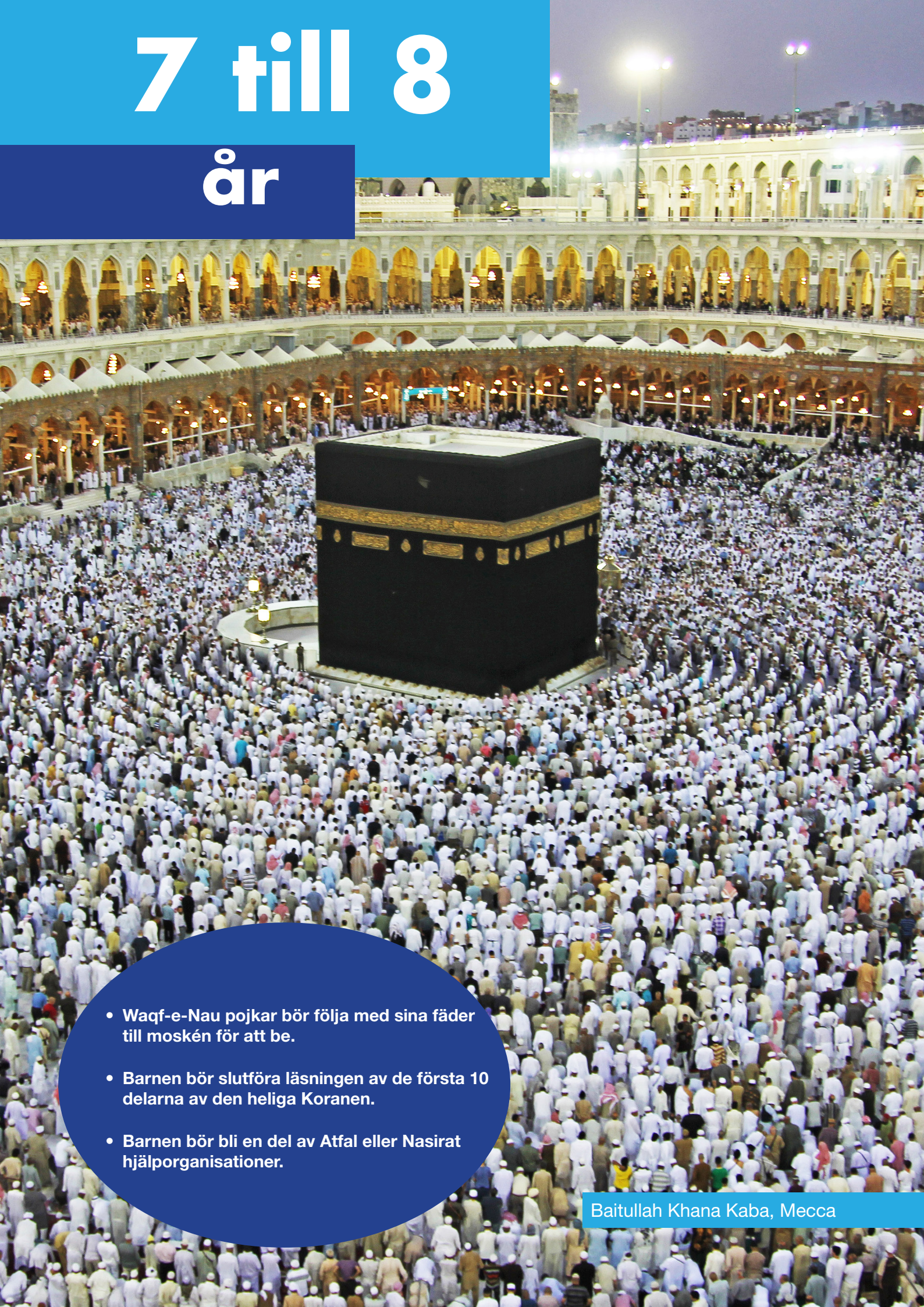

- Waqf-e-Nau pojkar bör följa med sina fäder till moskén för att be.
- Barnen bör slutföra läsningen av de första 10 delarna av den heliga Koranen.
- Barnen bör bli en del av Atfal eller Nasirat hjälporganisationer.

Baitullah Khana Kaba, Mecca

FÖRSTA HALVÅRET

- Lär dem rätt sätt att utföra tvagning och bönen efter tvagning med den arabiska texten. (Se första delen)
- Lär dem Azan





AZAN

Allahu Akbar	اَللّٰہُ اَکْبَرُ	4 gånger
Allah är störst	اللہ سب سے بڑا ہے	
Ash-hadu allaa ilaaha ill-Allah	اَشْهَدُ اَنْ لَّا اِلٰهَ اِلَّا اللّٰهُ	2 gånger
Jag vittnar om att det inte finns någon värdig att tillbes utom Allah	میں گواہی دیتا ہوں کہ اللہ کے سوا کوئی معبود نہیں	
Ash-hadu anna Muhammad-arrrasool-uLlah	اَشْهَدُ اَنَّ مُحَمَّدًا رَّسُوْلُ اللّٰهِ	2 gånger
Jag vittnar om att Muhammad är Allahs Sändebud	میں گواہی دیتا ہوں کہ محمد ﷺ اللہ کے رسول ہیں	
Hayya `al-as-Salaah	حَیَّ عَلَی الصَّلٰوۃِ	2 gånger
Kom till bönen	نماز کی طرف آؤ	
Hayya `al-al-Falaah	حَیَّ عَلَی الْفَلَاحِ	2 gånger
Kom till framgång	کامیابی کی طرف آؤ	
As-salaatu khairum-minan-naum	اَلصَّلٰوۃُ خَیْرٌ مِّنَ النَّوْمِ	2 gånger (Bara i Fajr)
Bönen är bättre än sömn	نماز نیند سے بہتر ہے	
Allahu Akbar,	اَللّٰہُ اَکْبَرُ	2 gånger
Allah är störst	اللہ سب سے بڑا ہے	
Laa ilaaha illa-Llah	لَا اِلٰهَ اِلَّا اللّٰهُ	1 gång
Det finns ingen värdig att tillbes utom Allah	اللہ کے سوا کوئی معبود نہیں	

BÖNER

Bönen som sägs efter ablution. (Se första delen)

ETIKETTER



ETIKETTER AV SALAT

- Utför wuzu och nå platsen för tillbedjan graciöst utan att skynda. Spring inte för att hinna med Salat, även om du är sen.
- Medan du förbereder dig för salat, reflektera över dina goda gärningar och fromhet som du, så att säga, kommer att presentera för Gud, samt synder för vilka du kommer att söka Hans förlåtelse.
- Om du behöver gå på toaletten, gör det innan du utför bönen så att du kan vara fullt uppmärksam.

- När du utför böner i församling, se till att raderna är uppradade och att alla står axel mot axel utan mellanrum.
- Fyll de tomma utrymmena längst fram.
- Innan du börjar Salat, recitera Niyyat (avsikten) för Salat, som det nämns i läroplanen tidigare.
- Utför böner med lugn, värdighet och sinnesro. Var inte i hast eller stress.
- Recitera de föreskrivna bönerna noggrant och uppmärksamt, och ge avsiktlig uppmärksamhet åt vad som sägs. Detta hjälper till att förhindra spridda tankar på andra saker.



- Under salat är det förbjudet att titta runt, peka på något, prata eller lyssna på andra som pratar, eller att ägna sig åt andra onödiga rörelser.
- Luta dig inte mot ett stöd under Salat, och lägg inte din vikt på ett ben.
- Utför salat med iver och entusiasm istället för att känna det som en börda eller tvång.
- Under församlingens böner, gå inte framför Imamen.

- Res dig inte för att lämna din plats så snart salat är avslutad. Sitt kvar och ägna en stund åt att minnas Allah.
- Stör inte och prata inte högt nära någon som utför salat.
- Salat bör utföras vid dess utsatta tid.
- Under fredagsbönen, lyssna uppmärksamt på khutbah (predikan). Om någon behöver tystas, bör det göras med en artig gest utan att tala. Lek inte med dina mobiler eller andra saker under khutbah eftersom det också är en del av salat.







ETIKETT I MOSKÉN

- Man ska vara fysiskt ren och bära rena kläder när man går till moskén.
- Stig in i moskén med höger fot först, och recitera bönen när du går in som det har lärts ut.
- Vid ankomst, hälsa på de som redan är i moskén med Assalamu Alaikum. Gör det i en lämplig volym.
- När du kommer in, om möjligt, utför två nawafil. Dessa kallas Tahiyyatul-Masjid.
- Gå inte till moskén efter att ha ätit lök, vitlök, rädisa eller andra starkt luktande livsmedel. Det är förbjudet att spotta, rengöra näsan eller utföra någon sådan handling som kompromissar renheten i moskén.
- Moskén ska hållas ren och doftande.
- Håll dig sysselsatt med att minnas Allah tyst och ägna dig inte åt onödiga samtal. Om du måste prata, bör det ske på ett sådant sätt att de som utför Salat inte störs på något sätt.
- Det är förbjudet att gå framför någon som ber.
- De främre raderna ska upptas först. De som kommer sent ska inte försöka nå fram till de främsta platserna genom att störa dem som redan sitter. Hitta en lättillgänglig plats och gå dit med minsta möjliga obehag för andra.
- En moské är avsedd för dyrkan av Gud, där ingen bör hindras från att minnas och dyrka Allah.
- Skor bör placeras på en lämplig plats, såsom i ett skoställ. Det är inte tillåtet att gå i skor i området avsett för tillbedjan.
- När moskén lämnas, säg Assalamu Alaikum. Sätt på dig högra skon före den vänstra. Stig ut ur moskén med vänster fot först.
- Vid utgången ur moskén, recitera bönen som det har lärts ut.
- Små barn bör övervakas och hållas under kontroll.

HADITH

- Memorera med översättning:

مسلمان کا گالی دینا بہت بڑا گناہ ہے Det är en stor synd för en muslim att svära	سِبَابُ الْمُسْلِمِ فُسُوْقٌ *Sibabul muslimi fusuq*



RELIGÖS KUNSKAP

Atfal och Nasirat bör memorera sina respektive löften.
Dessa löften bör tas vid evenemang som organiseras av den auxiliära organisationen.

ATFAL ED



اَشْهَدُ اَنْ لَّا اِلٰهَ اِلَّا اللّٰهُ وَحْدَهٗ لَا شَرِيْكَ لَهٗ
وَ اَشْهَدُ اَنَّ مُحَمَّدًا عَبْدُهٗ وَ رَسُوْلُهٗ

ash-hadu allaa ilaaha ill-Allahu Wahdahu la sharika lahu
wa ash-hadu anna Muhammadan Abduhu wa Rasooluhu

میں وعدہ کرتا ہوں کہ دین اسلام اور جماعت احمدیہ، قوم اور وطن کی خدمت کے لیے ہر دم تیار رہوں گا۔ ہمیشہ
سچ بولوں گا۔ کسی کو گالی نہیں دوں گا
اور حضرت خلیفۃ المسیح کی تمام نصیحتوں پر عمل کرنے کی کوشش کروں گا۔ (ان شاء اللہ تعالیٰ)

Jag förpliktar mig högtidligt att alltid vara beredd på att tjäna Islam, Ahmadiyyat, min nation och mitt land. Jag ska alltid tala sanning, inte svära åt någon, och jag ska sträva efter att lyda alla bud och anvisningar av Khalifatul Masih (Insha'Allah).

- Kalimah Shahdah ska repiteras tre gånger och därefter läses resten av eden en gång.

NASIRAT ED



اَشْهَدُ اَنْ لَّا اِلٰهَ اِلَّا اللّٰهُ وَحْدَهٗ لَا شَرِيْكَ لَهٗ
وَ اَشْهَدُ اَنَّ مُحَمَّدًا عَبْدُهٗ وَ رَسُوْلُهٗ

ash-hadu allaa ilaaha ill-Allahu Wahdahu la sharika lahu
wa ash-hadu anna Muhammadan Abduhu wa Rasooluhu

میں اقرار کرتی ہوں کہ اپنے مذہب، قوم اور وطن کی خدمت کے لیے ہر وقت تیار رہوں گی۔ نیز
سچائی پر قائم رہوں گی۔ اور خلافتِ احمدیہ کے قائم رکھنے کے لیے ہر قربانی دینے کے لیے تیار رہوں
گی۔ (انشاء اللہ تعالیٰ)

Jag förpliktar mig högtidligt att alltid tjäna min religion, min nation och mitt land. Jag ska alltid hålla fast vid sanningen, och jag ska alltid vara beredd att uppoffra allt för att upprätthålla Khilafat-e-Ahmadiyya. (Insha'Allah).



DIKT

- Quran sab say achcha Quran sub say piyara ...

قرآن سب سے اچھا قرآن سب سے پیارا

قرآن سب سے اچھا — قرآن سب سے پیارا
قرآن دل کی قوت — قرآن ہے سہارا
اللہ میاں کا خط ہے — جو میرے نام آیا
استانی جی پڑھاؤ — جلدی مجھے سپارہ
پہلے تو ناظرے سے — آنکھیں کروں گی روشن
پھر ترجمہ سکھانا — جب پڑھ چکوں میں سارا
مطلب نہ آئے جب تک — کیونکر عمل ہے ممکن
بے ترجمے کے ہرگز — اپنا نہیں گزارا
یارب تو رحم کر کے — ہم کوں کھادے قرآں
ہر دکھ کی یہ دوا ہو — ہر درد کا ہو چارا
دل میں ہو میرے ایماں — سینے میں نورِ فرقاں
بن جاؤں پھر تو سچ مُچ — میں آسماں کا تارا
عیسیٰؑ مسیح آئے — ایمان ساتھ لائے
قرآنِ گمشدہ بھی — نازِل ہوا دوبارا
اب وقت آگیا ہے — اِسلام کا ہو غلبہ

گر تو نمی پسندی
تغییر کُن قضا را

(حضرت میر محمد اسماعیل صاحبؓ)

ANDRA HALVÅRET

- Lär er det korrekta sättet att uträtta Salat (Se första delen).

QURAN

- Memorera följande Surah: Al-Falaq, An-Nas

AL-FALAQ

1	بِسۡمِ اللّٰہِ الرَّحۡمٰنِ الرَّحِیۡمِ	اللہ کے نام کے ساتھ جو بے انتہا رحم کرنے والا، بن مانگے دینے والا (اور) بار بار رحم کرنے والا ہے۔
2	قُلۡ اَعُوۡذُ بِرَبِّ الۡفَلَقِ ۙ	تُو کہہ دے کہ میں (چیزوں کو) پھاڑ کر (نئی چیز) پیدا کرنے والے ربّ کی پناہ مانگتا ہوں۔
3	مِنۡ شَرِّ مَا خَلَقَ ۙ	اُس کے شر سے جو اس نے پیدا کیا۔
4	وَ مِنۡ شَرِّ غَاسِقٍ اِذَا وَقَبَ ۙ	اور اندھیرا کرنے والے کے شر سے جب وہ چھا چکا ہو۔
5	وَ مِنۡ شَرِّ النَّفّٰثٰتِ فِی الۡعُقَدِ ۙ	اور گرہوں میں پھونکنے والیوں کے شر سے۔
6	وَ مِنۡ شَرِّ حَاسِدٍ اِذَا حَسَدَ	اور حاسد کے شر سے جب وہ حسد کرے۔

[113:1] I Allahs, den Nåderikes, den Barmhärtiges namn.
[113:2] Säg: Jag söker tillflykt hos den Herre Som skapar naturfenomenen,
[113:3] från det onda i det Han har skapat,
[113:4] och från det onda i mörkret när det övertäcker,
[113:5] och från det onda i dem som blåser på knutarna,
[113:6] och från det onda i den avundsjuke när han missunnar.



AN-NAS

1	بِسۡمِ اللّٰہِ الرَّحۡمٰنِ الرَّحِیۡمِ	اللہ کے نام کے ساتھ جو بے انتہا رحم کرنے والا، بِن مانگے دینے والا (اور) بار بار رحم کرنے والا ہے۔
2	قُلۡ اَعُوۡذُ بِرَبِّ النَّاسِ ۙ	تُو کہہ دے کہ میں انسانوں کے ربّ کی پناہ مانگتا ہوں۔
3	مَلِکِ النَّاسِ ۙ	انسانوں کے بادشاہ کی۔
4	اِلٰہِ النَّاسِ ۙ	انسانوں کے معبود کی۔
5	مِنۡ شَرِّ الۡوَسۡوَاسِ ۬ۙ الۡخَنَّاسِ ۪ۙ	بکثرت وسوسے پیدا کرنے والے کے شرّ سے، جو وسوسہ ڈال کر پیچھے ہٹ جاتا ہے۔
6	الَّذِیۡ یُوَسۡوِسُ فِیۡ صُدُوۡرِ النَّاسِ ۙ	وہ جو انسانوں کے دلوں میں وسوسے ڈالتا ہے۔
7	مِنَ الۡجِنَّۃِ وَ النَّاسِ	(خواہ) وہ جنوں میں سے ہو (یعنی بڑے لوگوں میں سے) یا عوام الناس میں سے۔

[114:1] I Allahs, den Nåderikes, den Barmhärtiges namn.
[114:2] Säg: Jag söker tillflykt hos människornas Herre,
[114:3] människornas Härskare,
[114:4] människornas Gud,
[114:5] mot den smygande viskarens onda (viskningar);
[114:6] som viskar till människors hjärtan,
[114:7] från den stora och den helt vanliga människan.

ETIKETTER

ETIKETTER AV MÅLTIDER

- Tvätta era händer innan en måltid. Om en servett är tillgänglig, lägg den på era knän så att era kläder inte blir förstörda i händelse av oavsiktligt spill av mat.
- Recitera bön innan påbörjandet av en måltid.
- Ät alltid med er högra hand. Stoppa inte hela handen i maten.Ta små munsbitar av maten. Tugga ordentligt och ljudlöst. Håll munnen stängd medan ni tuggar.
- Öppna inte er mun (överdrivet) stort när ni tar en munsbit.
- Medan ni serverar er själva, ta då av maten från den delen av uppläggningsfatet som är närmast framför er. Fiska inte runt efter den bästa portionen.
- Försök inte att fylla upp er tallrik (till bredden) vid den första utportioneringen. Om behovet uppstår och om det finns mer mat tillgänglig kan ni alltid ta en andra portion.
- Servera er själva endast med så mycket som ni enkelt kan äta. Det bör inte finnas några matrester kvar på din tallrik.
- Om matmängden är begränsad, var hänsynsfull mot andra och ta en mindre portion för er själva.
- Ta inte en portion som är större än vad ni behöver. Ät er inte proppmätta. Ät så att det finns plats kvar att andas. Böj er inte alltför mycket över talriken medan ni äter.
- Om ni använder bestick som gafflar och skedar, se till att de inte slår (klingar) mot varandra eller mot tallriken (i syfte att minimera oljud).
- Drick inte vatten i ett enda andetag. Ta några andningsuppehåll medan ni dricker. Försök att inte säga ”Haaa” efter att ni har druckit färdigt.
- Om ni glömmer att recitera bönen innan måltiden, recitera då denna bön:

بِسْمِ اللهِ فِيْ اَوَّلِهٖ وَ اٰخِرِهٖ

Jag börjar och slutar i Allahs namn

- När ni har ätit färdigt, recitera bönen igen.
- Om ni har en servett i era knän, använd den då i slutet av måltiden för att rengöra händer och mun. Tvätta händerna och skölj munnen.
- Mat med överskott av socker, salt eller kryddor bör undvikas.
- Ät inte extrem varm mat, drick inte heller alltför varmt te eller mjölk etc.
- Drick inte alltför kallt vatten och andra alltför kalla drycker.

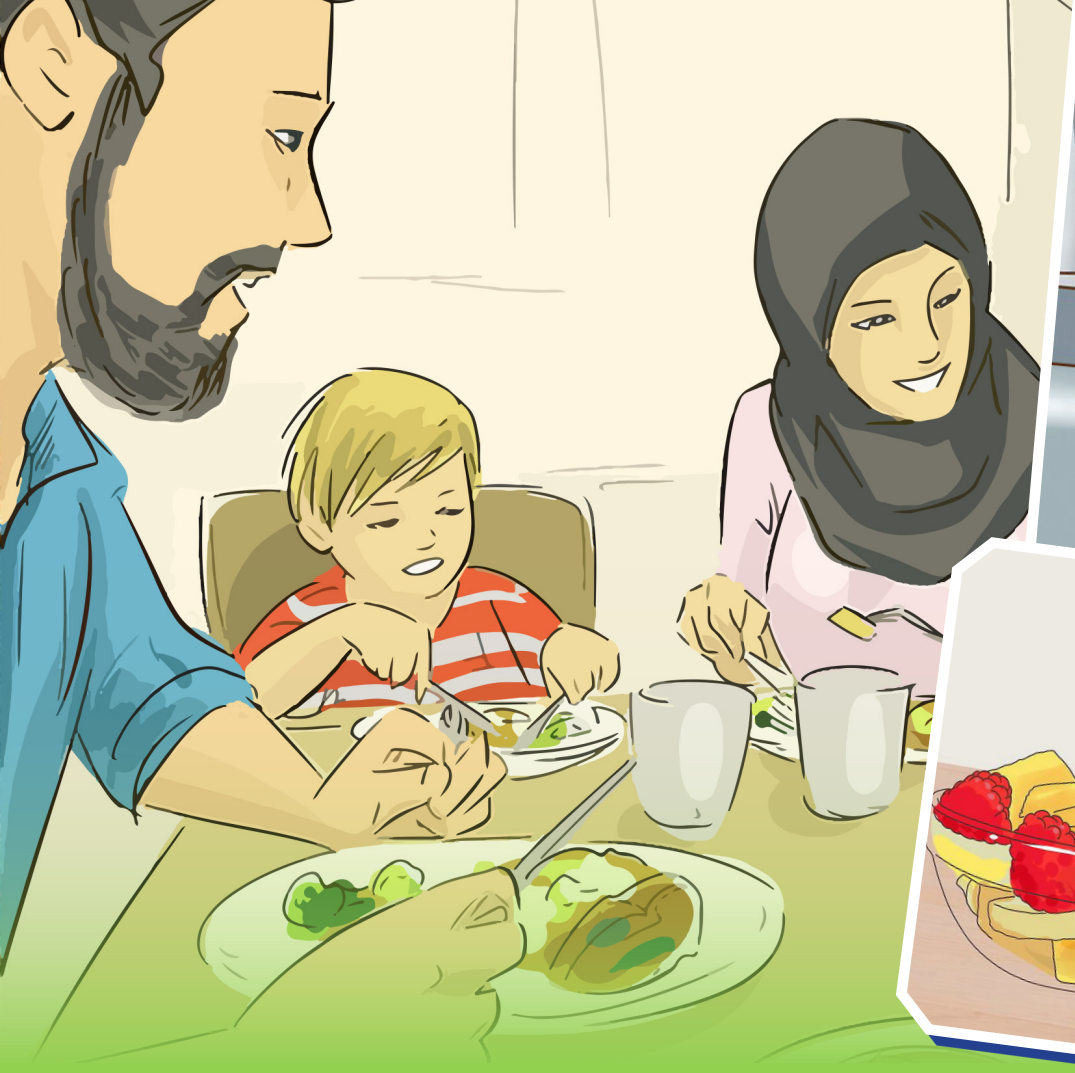



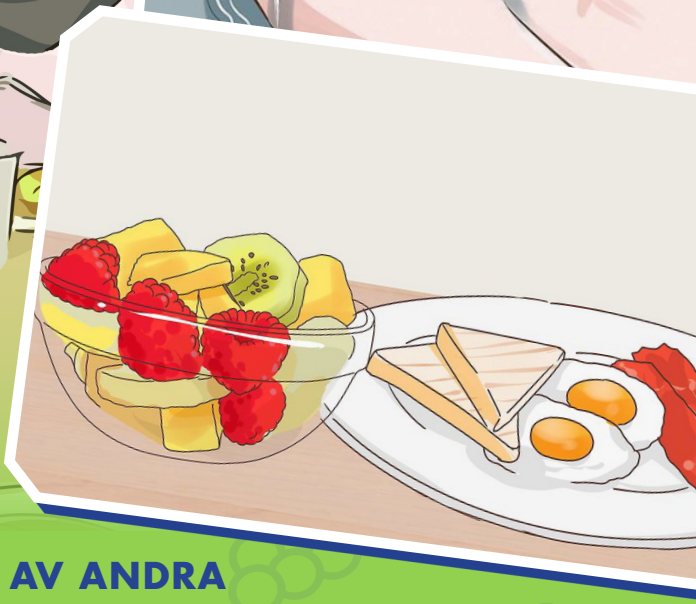

ETIKETTER FÖR ATT ÄTA I SÄLLSKAP AV ANDRA

- När ni anländer till bordet, hälsa alla sittande med Assalamo 'Alaikum.
- Efter att ha tagit en portion från ett uppläggningsfat eller hällt upp dryck från en bringare, se till att lägga tillbaka dessa på deras lämpliga plats så att andra inte blir besvärade.
- Om ni önskar att servera er själva från en maträtt som är utom räckhåll, ställ er inte upp för att försöka nå den över bordet. Ni bör artigt be någon annan om att räcka över den till er.
- Försök att hålla konversationen till ett minimum under måltiden. Om ni måste prata, gör det då inte med mat i munnen.
- Om äldre personer sitter med er vid bordet, låt de börja sin måltid innan ni börjar äta. När ni är färdiga, vänta på dem vid bordet tills de lämnar bordet. Om ni måste gå, ursäkta er själva innan ni lämnar bordet.
- Om ni sitter vid ett matbord, placera er stol (till rätta) utan att dra den och sätt er bekvämt. Efter att ha avslutat måltiden, placera tillbaka stolen under bordet så att den inte blir ett hinder för andra.
- Stirra inte på någon som äter.
- Till en bjudning bör bara den gå som är bjuden, ta inte med er objudna gäster.
- Gå inte till en bjudning utan att vara bjudna.



HADITH

- Memorera med översättning:

جو رحم نہیں کرتا اس پر رحم نہیں کیا جائے گا Den som inte visar nåd kommer inte att visas nåd.	مَنْ لَّا يَرْحَمْ لَا يُرْحَمْ *Mal-la yarham la yurham*

ALLAHS NAMN/EGENSKAPER

- Lär er Allahs följande egenskaper, implementera dessa i vardagen och gör en vana av att be till Allah i enlighet med dessa egenskaper:



رَبُّ الْعَالَمِيْنَ	*Rabul-Aalameen*	Världarnas Herre	تمام جہانوں کا پالنے والا
اَلرَّحْمٰنِ	*Al-Rahman*	Den Nåderike	بہت مہربان
الرَّحِيْمَ	*Al-Raheem*	Den Barmhärtige	بہت رحم کرنے والا
مَلِكِ يَوْمِ الدِّيْنِ	*Maaliki Yaumiddin*	Domedagens Herre	جزا سزا کے دن کا مالک

8 till 9 år

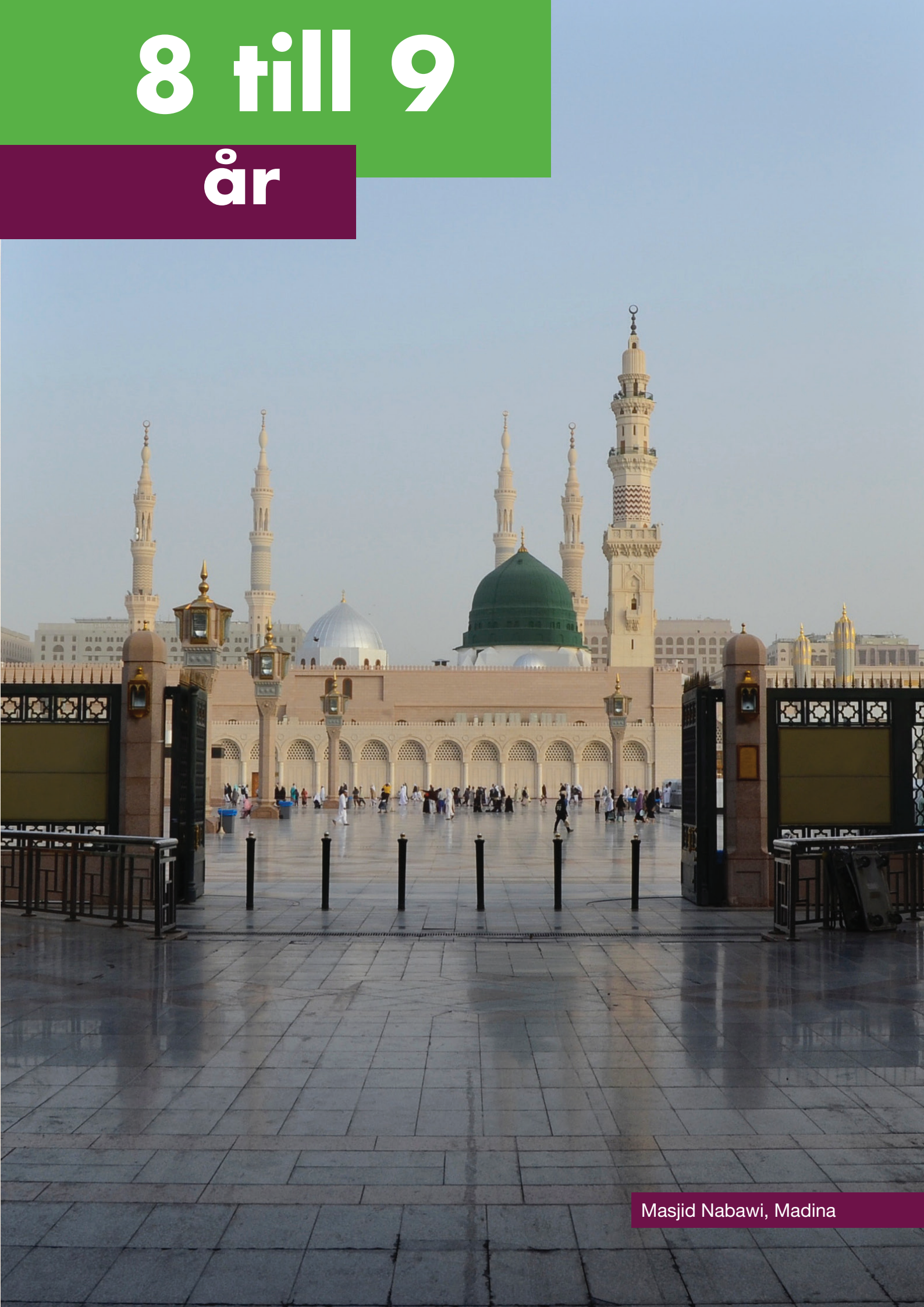

Masjid Nabawi, Madina

FÖRSTA HALVÅRET



QURAN

- Läs klart de förta 20 delarna av den Heliga Qur'anen.
- Memorera: Al-Baqarah v 1-5 samt vers 256 (Ayatul Kursi)

AL-BAQARAH V. 1 TO 5

1	بِسۡمِ اللّٰہِ الرَّحۡمٰنِ الرَّحِیۡمِ	اللہ کے نام کے ساتھ جو بے انتہا رحم کرنے والا، بِن مانگے دینے والا (اور) بار بار رحم کرنے والا ہے۔
2	الٓمّٓ ۚ	میں اللہ سب سے زیادہ جاننے والا ہوں۔
3	ذٰلِكَ الۡكِتٰبُ لَا رَيۡبَ ۛۚ فِيۡهِ ۛۚ هُدًى لِّلۡمُتَّقِيۡنَ ۙ	یہ "وہ" کتاب ہے۔ اس میں کوئی شک نہیں۔ ہدایت دینے والی ہے متقیوں کو۔
4	الَّذِيۡنَ يُؤۡمِنُوۡنَ بِالۡغَيۡبِ وَيُقِيۡمُوۡنَ الصَّلٰوةَ وَمِمَّا رَزَقۡنٰهُمۡ يُنۡفِقُوۡنَ ۙ	جو لوگ غیب پر ایمان لاتے ہیں اور نماز قائم کرتے ہیں اور جو کچھ ہم انہیں رزق دیتے ہیں اس میں سے خرچ کرتے ہیں۔
5	وَالَّذِيۡنَ يُؤۡمِنُوۡنَ بِمَاۤ اُنۡزِلَ اِلَيۡكَ وَمَاۤ اُنۡزِلَ مِنۡ قَبۡلِكَ ۚ وَبِالۡاٰخِرَةِ هُمۡ يُوۡقِنُوۡنَ ؕ	اور وہ لوگ جو اس پر ایمان لاتے ہیں جو تیری طرف اُتارا گیا اور اس پر بھی جو تجھ سے پہلے اُتارا گیا اور وہ آخرت پر یقین رکھتے ہیں۔

[2:1] I Allahs, den Nåderikes, den Barmhärtiges namn.

[2:2] Alif, Lam, Mim. (Jag är Allah, den Allvetande).

[2:3] Detta är en fullkomlig bok, det finns inget tvivelsmål i den, (den är en) vägledning för de rättfärdiga,

[2:4] vilka tror på det fördolda och förrättar Bönen, och ger ut av det Vi försett dem med,

[2:5] och de vilka tror på det som uppenbarades för Dig och det som uppenbarades före Dig, och de vilka har en fast tro på det som (ännu) skall komma.

256 (AYATUL KURSI)

اَللّٰهُ لَآ اِلٰهَ اِلَّا هُوَ ۚ اَلْحَیُّ الْقَیُّوْمُ ۚ
لَا تَاْخُذُهٗ سِنَةٌ وَّلَا نَوْمٌ ؕ
لَهٗ مَا فِی السَّمٰوٰتِ وَمَا فِی الْاَرْضِ ؕ
مَنْ ذَا الَّذِیْ یَشْفَعُ عِنْدَهٗۤ اِلَّا بِاِذْنِهٖ ؕ
یَعْلَمُ مَا بَیْنَ اَیْدِیْهِمْ وَمَا خَلْفَهُمْ ۚ
وَلَا یُحِیْطُوْنَ بِشَیْءٍ مِّنْ عِلْمِهٖۤ
اِلَّا بِمَا شَآءَ ۚ
وَسِعَ كُرْسِیُّهُ السَّمٰوٰتِ وَالْاَرْضَ ۚ
وَلَا یَـُٔوْدُهٗ حِفْظُهُمَا ۚ
وَهُوَ الْعَلِیُّ الْعَظِیْمُ ○

Allah, det finns ingen Gud förutom Honom, den Levande, den Bestående och Alltuppbärande. Slummer överväldigar Honom icke, icke heller sömn. Till Honom hör allt som finns i himlarna och allt som finns på jorden. Vem är den som vågar medla med Honom utan att ha Hans tillstånd? Han vet vad som ligger framför dem och vad som ligger bakom dem, och de omfattar ingenting av Hans kunskap utom det Han önskar. Hans tron sträcker sig över himlarna och jorden, och omsorgen om dem tröttar Honom icke, och Han är den Höge, den Store.

AL-IKHLAS

- Memorera med översättning: Al-Ikhlas

1	بِسْمِ اللّٰهِ الرَّحْمٰنِ الرَّحِیْمِ ○	اللہ کے نام کے ساتھ جو بے انتہا رحم کرنے والا، بن مانگے دینے والا (اور) بار بار رحم کرنے والا ہے۔
2	قُلْ هُوَ اللّٰهُ اَحَدٌ ۚ ○	تُو کہہ دے کہ وہ اللہ ایک ہی ہے۔
3	اَللّٰهُ الصَّمَدُ ۚ ○	اللہ بے احتیاج ہے۔
4	لَمْ یَلِدْ ۙ وَلَمْ یُوْلَدْ ۙ ○	نہ اُس نے کسی کو جنا اور نہ وہ جنا گیا۔
5	وَلَمْ یَكُنْ لَّهٗ كُفُوًا اَحَدٌ ○	اور اُس کا کبھی کوئی ہمسر نہیں ہوا۔

[112:1] I Allahs, den Nåderikes, den Barmhärtiges namn.
[112:2] Säg: Han är Allah, den Ende!
[112:3] Allah, den Oberoende och den av alla Anropade.
[112:4] Han avlar icke, icke heller är Han avlad;
[112:5] och ingen är Hans like.

HADITH

- Memorera med översättning:

خَيْرُكُمْ مَّنْ تَعَلَّمَ الْقُرْاٰنَ وَعَلَّمَهٗ	تم میں سے بہترین شخص وہ ہے جو قرآن سیکھتا ہے اور دوسروں کو سکھاتا ہے
Khairukum man ta alla mal Qurana wa allamahu	Den bästa bland er är den som lär sig Quranen och lär ut den.

ETIKETTER

ETIKETTER VID SAMMANKOMSTER/MÖTEN

- Vid ankomst till eller avgång från en sammankomst, hälsa med att säga Assalamo 'Alaikum.
- Om det finns gott om plats i en sammankomst, kan ni sätta er bekvämt till rätta, men om det inte finns tillräckligt mycket plats borde ni sitta nära varandra och göra rum för andra.
- Ni ska aldrig be någon ge upp sin plats för er skull.
- Ni ska sätta er där ni kan finna en tom plats. Ni ska varken hoppa över andra för att nå en god plats, eller försöka klämma in er mellan två människor som redan intagit sina platser.
- Ni bör inte äta lök, vitlök eller andra starkt luktande födor när ni går till en sammankomst.



- Om någon av er tillbes av en ansvarig person att lämna en sammankomst, bör denne lydigt göra detta utan att känna sig förolämpad.
- Om någon lämnar en sammankomst tillfälligt och återkommer senare har denne rätt till sin tidigare sittplats. I denna situation bör den personen lämna en näsduk eller något annat föremål på sin plats för att indikera hans avsikt att återvända.
- Ni bör inte viska under ett möte. Om det är nödvändigt att prata, be då om tillåtelse att tillfälligt lämna mötet, och samtala vid sidan om.
- Lyssna uppmärksamt på den som föreläser eller talar under en sammankomst och avbryt inte. Det är inte tillåtet att föra oljud eller störa på något annat sätt.

- Ni ska inte ställa fåfängliga och absurda frågor, ej heller bör ni ställa för många frågor.
- Ni ska inte skämma ut andra genom att peka ut deras ofullkomligheter och svagheter. Likaså ska ni inte exponera era egna fel offentligt.
- Om någon blir orättvist anklagad eller förtalas i en sammankomst, besvara det på ett lämpligt sätt.
- Under en sammankomst bör ni lovprisa Allah och berätta om Allahs budskap och tala om sannfärdigheter.
- Lättsam humor vid en sammankomst ökar nöjet och intresset hos de deltagande.
- Vid en sammankomst ska en pågående fråga diskuteras färdigt, innan en annan fråga reses upp.
- Lämna inte ett möte utan ett brådskande behov, ty det kan beröva dig från att dra fullkomlig fördel av sammankomsten.
- Om du måste gå, be då först om tillåtelse från mötesordförande.
- Om något distribueras vid en sammankomst, bör distributionen börja från högerhands sida.
- I en sammankomst, avstå från att rapa, gäspa, slumra och flatulera (släppa sig). Om något sådant händelsevis inträffar någon, bör ni inte göra narr av den berörda personen.
- Ta inte alltid upp hedersplatsen i en sammankomst.
- Försök att vara välklädd vid deltagande i en sammankomst.
- Försök att delta med iver i sådana sammankomster där du har möjlighet att vara i sällskap med äldre, lärda och rättfärdiga personer.
- Om ni befinner er i en sådan sammankomst där Allahs tecken förlöjligas, lämna då sådana möten minst tills dess att samtalsämnet har ändrats



8-9

SALAT

- Memorera upp till Sajdah med översättning. (se förta delen)

DEN UTLOVADE MESSIAHS[AS] UPPENBARELSE

- Memorera:

اَلَیْسَ اللّٰہُ بِکَافٍ عَبْدَہٗ

Alaisallahu bikafin `abdahu

Är Allah inte tillräcklig för Sin tjänare?

کیا خدا اپنے بندہ کو کافی نہیں ہے؟ (تذکرہ صـ ۲۰)

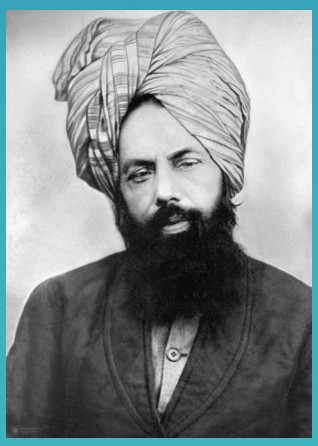

ANDRA HALVÅRET

QURAN

- Komplettera den första genomläsningen av den Heliga Qur'anen.
- Memorera: Al-Baqarah v. 6 to 10.

AL-BAQARAH 6-10 VERSES

6	أُولٰٓئِكَ عَلٰى هُدًى مِّنْ رَّبِّهِمْ ۗ وَأُولٰٓئِكَ هُمُ الْمُفْلِحُوْنَ ○	یہی وہ لوگ ہیں جو اپنے ربّ کی طرف سے ہدایت پر قائم ہیں اور یہی ہیں وہ جو فلاح پانے والے ہیں۔
7	اِنَّ الَّذِيْنَ كَفَرُوْا سَوَآءٌ عَلَيْهِمْ ءَاَنْذَرْتَهُمْ اَمْ لَمْ تُنْذِرْهُمْ لَا يُؤْمِنُوْنَ ○	یقیناً وہ لوگ جنہوں نے کفر کیا (اس حال میں کہ) برابر ہے اُن پر خواہ تُو انہیں ڈرائے یا نہ ڈرائے، وہ ایمان نہیں لائیں گے۔
8	خَتَمَ اللّٰهُ عَلٰى قُلُوْبِهِمْ وَعَلٰى سَمْعِهِمْ ۭ وَعَلٰٓى اَبْصَارِهِمْ غِشَاوَةٌ ۡ وَّلَهُمْ عَذَابٌ عَظِيْمٌ ○	اللہ نے ان کے دلوں پر مہر لگا دی ہے اور ان کی شنوائی پر بھی۔ اور ان کی آنکھوں پر پردہ ہے۔ اور ان کے لئے بڑا عذاب (مقدر) ہے۔
9	وَمِنَ النَّاسِ مَنْ يَّقُوْلُ اٰمَنَّا بِاللّٰهِ وَبِالْيَوْمِ الْاٰخِرِ وَمَا هُمْ بِمُؤْمِنِيْنَ ○	اور لوگوں میں سے کچھ ایسے بھی ہیں جو کہتے ہیں کہ ہم اللہ پر ایمان لے آئے اور یومِ آخر پر بھی، حالانکہ وہ ایمان لانے والے نہیں ہیں۔
10	يُخٰدِعُوْنَ اللّٰهَ وَالَّذِيْنَ اٰمَنُوْا ۚ وَمَا يَخْدَعُوْنَ اِلَّآ اَنْفُسَهُمْ وَمَا يَشْعُرُوْنَ ○ ۭ	وہ اللہ کو اور ان لوگوں کو جو ایمان لائے دھوکہ دینے کی کوشش کرتے ہیں۔ جبکہ وہ اپنے سوا کسی اور کو دھوکہ نہیں دیتے۔ اور وہ شعور نہیں رکھتے۔

[2:6] Det är de som följer sin Herres vägledning, och det är de som kommer att ha framgång.

[2:7] För dem som icke har trott är det likgiltigt om Du varnar dem eller icke, de kommer icke att tro.

[2:8] Allah har förseglat deras hjärtan och öron och över deras ögon är ett täckelse, och för dem finns ett svårt straff.

[2:9] Bland människorna finns det de, som säger: Vi tror på Allah och den Yttersta dagen, fastän de icke (alls) tror.

[2:10] De vill bedra Allah och dem som tror, men bedrar endast sig själva, fastän de inte märker (det).

HADITH

- Memorera med översättning:

حیا سراسر خیر و برکت ہے۔	اَلحَیَاءُ خَیرٌ کُلُّہٗ
Ärbarhet är den bästa dygden.	*Alhaya'u khairun kulluhu*

SALAT

- Memorera hela Salat med översättning (se första delen)

ETIKETTER

- Lär dig etiketter för hem och skola

ETIQUETTE OF THE HOME

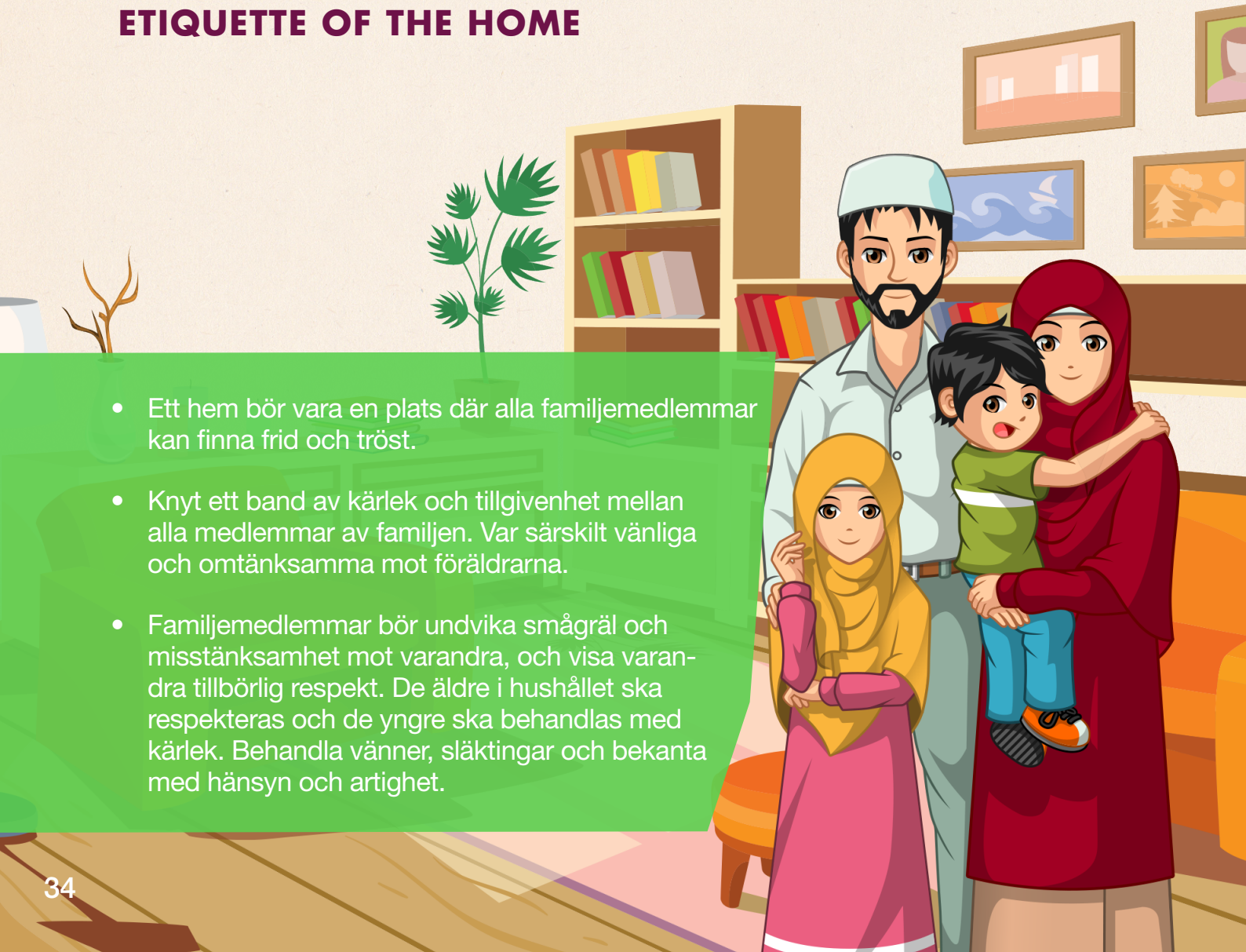

- Ett hem bör vara en plats där alla familjemedlemmar kan finna frid och tröst.
- Knyt ett band av kärlek och tillgivenhet mellan alla medlemmar av familjen. Var särskilt vänliga och omtänksamma mot föräldrarna.
- Familjemedlemmar bör undvika smågräl och misstänksamhet mot varandra, och visa varandra tillbörlig respekt. De äldre i hushållet ska respekteras och de yngre ska behandlas med kärlek. Behandla vänner, släktingar och bekanta med hänsyn och artighet.

- Följande fraser bör ofta användas i ett muslimskt hushåll:

السلام عليكم	*Assalamu Alaikum*	Frid vare med er
جزاكم الله	*Jazakumullah*	Må Allah belöna dig
ماشاءالله	*MashAllah*	Med Allahs vilja
بسم الله	*Bismillah*	I Allahs namn
الحمد لله	*Al-hamdulillah*	All lovprisning tillhör endast Allah
انشاءالله	*Insha Allah*	Om Allah så vill
صلى الله عليه و سلم	*Sal-lallahu alaihi wa sallam*	Allahs frid och välsignelse vare med Honom

- Gör det till en vana att gå tidigt till sängs och vänj er vid att stiga upp tidigt.
- Håll ert hus och er omgivning ren och prydlig.
- Gör det till en vana att recitera den Heliga Quranen på morgonen.
- Förutom att uträtta gemensam Salat i moskén, bör man utföra Sonnah och Nawafil hemma. De medlemmar av hushållet som inte kan uträtta Salat i moskén ska göra det hemma på bestämda tider. De familjemedlemmar som har möjlighet att delta i gemensam Salat i moskén, bör påminnas av äldre och ansvariga personer i familjen om deras skyldighet att gå och be gemensamt i moskén.
- Den Heliga Profetensaws brukade utföra tvagning före sänggående på kvällen.
- Ni bör borsta av sängkläderna innan ni lägger er ner för att sova. Ta inga tuppluren innan 'Isha´, och ägna er inte åt tomt prat efteråt.
- Det är rekommenderat att borsta tänderna efter måltider. Som minst ska ni borsta tänderna innan ni går till sängs.
- Var anständigt klädda även i hemmet.

- Var generösa och gästvänliga när en gäst anländer, men var inte överdrivet formella.
- När ni besöker andra ska ni inte stå direkt framför ingången medan ni väntar. Kika inte in i huset. Be om tillstånd att komma in innan ni kliver in i huset. Knacka inte hårt på dörren och ring inte oavbrutet på ringklockan.
- Knacka eller ring på klockan tre gånger med jämna mellanrum, men om ingen öppnar eller om ni inte får tillåtelse att komma in, vänd tillbaka utan att ta illa upp.
- Håll ert hus, era rum och era hushållsartiklar rena och fina.
- Förstör inte husets skönhet, även om det är en hyrd bostad. Klottra inte på väggarna.
- Spotta inte på väggarna och på golvet.
- Släng all skräp i papperskorg. Papperskorgar bör vara placerade på varje lämplig plats i huset.
- Prata inte med någon när ni är i badrummet.
- Barn bör inte lämnas ensamma hemma.
- Privatlivet hos alla medlemmar av hushållet ska respekteras. Läs till exempel inte andras brev eller dagböcker.
- Utveckla en smak för att lyssna på religiösa dikter eller poesi av de berömda poeterna, istället för att lyssna på popmusik och liknande.
- Föräldrar borde försöka titta på TV med sina barn och kommentera de positiva och negativa aspekterna av programmen.
- Avstå från sådana skämt och upptåg som kan orsaka obehag för era syskon eller vänner.
- Var inte alltid grinig. Försök att vara en lättsam och glad person.
- Diskutera inte privata hushållsfrågor med utomstående.
- Undvik oljud och buller i hemmet, eftersom det kan orsaka olägenheter för dina grannar.
- Försök att utse ett rum eller utrymme som endast är avsett för tillbedjan av Allah.

Recitera följande bön när ni går in i huset:

اَللّٰهُمَّ اِنِّیۡ اَسۡئَلُكَ خَيۡرَ الۡمَوۡلَجِ وَخَيۡرَ الۡمَخۡرَجِ بِسۡمِ اللّٰهِ وَلَجۡنَا وَعَلَى اللّٰهِ رَبِّنَا تَوَكَّلۡنَا

اے اللہ میں تجھ سے بھلائی مانگتا ہوں گھر میں آنے کے وقت کی اور گھر سے باہر نکلنے کے وقت کی۔ اللہ تعالیٰ کے نام سے ہم داخل ہوئے اور اپنے رب پر ہی ہم نے بھروسہ کیا۔

O Allah! Jag bönfaller Dig om Din Välsignelse när jag kommer in (i hemmet), och Din Välsignelse när jag går ut. I Allahs namn kommer vi in och på Honom sätter vi vår fullkomliga lit.

Recitera följande bön när ni lämnar hemmet:

بِسۡمِ اللّٰهِ تَوَكَّلۡتُ عَلَى اللّٰهِ وَلَا حَوۡلَ وَلَا قُوَّةَ اِلَّا بِاللّٰهِ۔ اَللّٰهُمَّ اِنِّیۡ اَعُوۡذُبِكَ مِنۡ اَنۡ اَزِلَّ اَوۡ اُزَلَّ اَوۡ اَضِلَّ اَوۡ اُضَلَّ اَوۡ اَظۡلِمَ اَوۡ اُظۡلَمَ اَوۡ اَجۡهَلَ اَوۡ يُجۡهَلَ عَلَیَّ

اللہ کے نام کے ساتھ (باہر جاتا ہوں) اللہ تعالیٰ پر بھروسہ کرتا ہوں۔ اور نہیں کوئی طاقت (نیکی کرنے کی) اور نہیں کوئی طاقت (گناہ سے بچنے کی) سوائے اللہ تعالیٰ (کی مدد) کیساتھ۔
اے اللہ میں تیری اس بات سے پناہ مانگتا ہوں کے میں کسی کو پھسلاؤں یا پھسلایا جاؤں، کسی کو گمراہ کروں یا کیا خود گمراہ کیا جاؤں، ظلم کروں یا ظلم کیا جاؤں، کسی سے جہالت کروں یا مجھ سے جہالت کی جائے۔

(Jag lämnar mitt hus) i Allahs namn och litar på Allah. Utan hjälp från Allah, är jag oförmögen (att skydda mig själv från synd och att göra gott). O Allah! Jag söker Ditt Skydd från att gå vilse eller att vilseledas, från att behandla andra orättvist eller att bli orättvist behandlad, och från att vara fåfänglig eller att bli fåfängligt bemött.









ETIKETTER FÖR SKOLA OCH STUDIER

- Var punktliga till skolan. Lämna alltid hemmet i lämplig tid så att ni inte är sena till skolan.
- Håll ett avstånd på minst 30 cm mellan era ögon och era böcker medan ni läser.
- Avstå från att läsa och skriva medan ni ligger ner, eller att luta er för mycket vid läsning och skrivning, samt vagga inte fram och tillbaka när ni läser.
- Gör det inte till en vana att sticka in en blyertspenna, bläckpenna eller ett mynt i munnen.
- Konsultera er optiker om ni upplever regelbundna huvudvärk efter att ha läst, eller om ni inte tydligt kan läsa av från tavlan.
- Läs inte en tidning eller en bok medan ni går.
- Försök att avstå från att gnabbas med era skolkamrater och använd inte kränkande språk mot dem. Ni ska respektera och lyda era lärare.
- Jobba hårt med era studier men bli inte bara en bokmal. Försök att delta i aktiviteter utanför läroplanet.
- Under tyst studietid, avhåll från att prata.

- Kom ihåg att nyhetstidskrifter och tidningar är utmärkta källor att skaffa sig kunskap från. Försök att läsa dem ofta
- Läs inte böcker, brev och andra papper som tillhör någon annan utan deras tillåtelse.
- Ha en personlig dagbok med er hela tiden i vilken ni kan anteckna noteringar som är värdefulla och användbara.
- Lyssna tyst och uppmärksamt på föreläsningar och föredrag i klassen.
- Skriv tydligt och prydligt så att det är lättläst, och skriften bör vara i raka linjer.
- Förstör inte era anteckningsblock genom att fläcka dem, eller genom att rista in linjer i dem.
- Om möjligt för föräldrarna, bör de förse varje barn med en hylla eller låda där de kan prydligt placera sina böcker och leksaker. Periodvis bör de granska föremålen för att försäkra sig att det inte finns sådana föremål som inte tillhör deras barn.
- Ni bör aldrig fuska i en examination, eftersom att fuska är liksom att stjäla och bedra.
- Tveka inte att fråga er lärare eller någon annan om någonting är oklart för er.
- Undvik att vara frånvarande från skolan om ni inte har en god anledning. Försök att få tillstånd från lärarna vid frånvaro.
- Om det finns ett bibliotek i er stad bör ni skaffa ett bibliotekskort för att kunna låna böcker.
- Om någon, efter att ha återvänt hem från skolan, knappt slutför sitt skolarbete och inte studerar ytterligare, då är den en student som ligger under genomsnittet. Om någon slutför allt sitt skolarbete och kompletterar det med extra studier, då är den en klyftig student.
- Överlämna inte era böcker till yngre barn. Om de insisterar på att leka med böckerna, försök att skaffa dem bildböcker lämpade för deras ålder.
- Bli vän med intelligenta och väluppfostrade barn.
- Medan ni läser eller skriver ska lampan vara på vänster sida, och ljuset bör falla på boken och inte i era ögon.
- Säg Assalamo 'Alaikum när ni träder in i ett klassrum.
- Håll era kläder rena och prydliga.
- Samarbeta för att hålla skolan och klassrummet rent och vackert. Var inte den som förstör klassrummets renhet och skönhet.







DEN UTLOVADE MESSIAS[AS] UPPENBARELSE

- Memorera

"میں تیری تبلیغ کو زمین کے کناروں تک پہنچاؤں گا"

Mein teri tabligh ko zameen k kinaron tk pahunchaun ga.

Jag skall sprida ditt budskap till världens alla hörn.

ALLAHS NAMN/EGENSKAPER

- Lär er Allahs följande egenskaper, implementera dessa i vardagen och gör en vana av att be till Allah i enlighet med dessa egenskaper:

اَلْغَفَّار	*Al-Ghaffaar*	Den för evigt Förlåtande	بہت بخشنے والا
اَلْعَلِيْمُ	*Al-Aleem*	Den Allvetande	سب کچھ جاننے والا
اَلسَّمِيْع	*As-Samee*	Den Allhörande	سب کچھ سننے والا
اَلشَّافِيْ	*Ash-Shafee*	Botaren	شفا دینے والا
اَلتَّوَّابُ	*At-Tawwaab*	Den som Godtar Ånger	توبہ قبول کرنے والا
اَلْحَكِيْم	*Al-Hakeem*	Den Vise	حکمت والا

9 till 10 år

- Betona vikten av att utföra gemensam Salat.
- Lär barnen cykla.



Masjid Aqsa, Qadian

FÖRSTA HALVÅRET

QURAN

- Memorera:

AL-BAQARAH VERS 11 TILL 17

11 فِيْ قُلُوْبِهِمْ مَّرَضٌ ۙ فَزَادَهُمُ اللّٰهُ مَرَضًا ۚ وَلَهُمْ عَذَابٌ اَلِيْمٌ ۢ بِمَا كَانُوْا يَكْذِبُوْنَ ○

ان کے دلوں میں بیماری ہے۔ پس اللہ نے ان کو بیماری میں بڑھا دیا۔ اور ان کے لئے بہت دردناک عذاب (مقدر) ہے بوجہ اس کے کہ وہ جھوٹ بولتے تھے۔

12 وَاِذَا قِيْلَ لَهُمْ لَا تُفْسِدُوْا فِي الْاَرْضِ ۙ قَالُوْٓا اِنَّمَا نَحْنُ مُصْلِحُوْنَ ○

اور جب انہیں کہا جاتا ہے کہ زمین میں فساد نہ کرو تو وہ کہتے ہیں ہم تو محض اصلاح کرنے والے ہیں۔

13 اَلَآ اِنَّهُمْ هُمُ الْمُفْسِدُوْنَ وَلٰكِنْ لَّا يَشْعُرُوْنَ ○

خبردار! یقیناً وہی ہیں جو فساد کرنے والے ہیں لیکن وہ شعور نہیں رکھتے۔

14 وَاِذَا قِيْلَ لَهُمْ اٰمِنُوْا كَمَآ اٰمَنَ النَّاسُ قَالُوْٓا اَنُؤْمِنُ كَمَآ اٰمَنَ السُّفَهَآءُ ۭ اَلَآ اِنَّهُمْ هُمُ السُّفَهَآءُ وَلٰكِنْ لَّا يَعْلَمُوْنَ ○

اور جب ان سے کہا جاتا ہے ایمان لے آؤ جیسا کہ لوگ ایمان لے آئے ہیں۔ کہتے ہیں کیا ہم ایمان لے آئیں جیسے بے وقوف ایمان لائے ہیں۔ خبردار! وہ خود ہی تو ہیں جو بے وقوف ہیں۔ لیکن وہ علم نہیں رکھتے۔

15 وَاِذَا لَقُوا الَّذِيْنَ اٰمَنُوْا قَالُوْٓا اٰمَنَّا ۚ وَاِذَا خَلَوْا اِلٰى شَيٰطِيْنِهِمْ ۙ قَالُوْٓا اِنَّا مَعَكُمْ ۙ اِنَّمَا نَحْنُ مُسْتَهْزِءُوْنَ ○

اور جب وہ ان لوگوں سے ملتے ہیں جو ایمان لائے تو کہتے ہیں ہم بھی ایمان لے آئے اور جب اپنے شیطانوں کی طرف الگ ہو جاتے ہیں تو کہتے ہیں یقیناً ہم تمہارے ساتھ ہیں۔ ہم تو (ان سے) صرف تمسخر کر رہے تھے۔

16 اَللّٰهُ يَسْتَهْزِئُ بِهِمْ وَيَمُدُّهُمْ فِيْ طُغْيَانِهِمْ يَعْمَهُوْنَ ○

اللہ (ضرور) اُن کے تمسخر کا جواب دے گا۔ اور اُنہیں کچھ عرصہ مہلت دے گا کہ وہ اپنی سرکشیوں میں بھٹکتے رہیں۔

17 اُولٰٓئِكَ الَّذِيْنَ اشْتَرَوُا الضَّلٰلَةَ بِالْهُدٰى ۠ فَمَا رَبِحَتْ تِّجَارَتُهُمْ وَمَا كَانُوْا مُهْتَدِيْنَ

یہی وہ لوگ ہیں جنہوں نے ہدایت کے بدلے گمراہی خرید لی۔ پس ان کی تجارت نفع بخش نہ ہوئی اور وہ ہدایت پانے والے نہ ہو سکے۔

[2:11] Det fanns en sjukdom i deras hjärtan, och Allah har förvärrat deras sjukdom för dem, och för dem finns det ett plågsamt straff därför att de ljög.

[2:12] Och när det blir sagt till dem: Stifta inte ofrid på jorden, svarar de: Vi främjar bara freden.

[2:13] Tag er i akt, ty det är sannerligen de, som ger upphov till oroligheter, fastän de icke inser (det).

[2:14] Och när det blir sagt till dem: Tro såsom (andra) folk har trott, svarar de: Skall vi tro som dårarna har trott? Kom ihåg det, att det sannerligen är de själva som är dårar, fastän de icke vet det.

[2:15] Och då de möter dem som tror säger de: Vi tror. Men när de är ensamma med sina anförare säger de: Vi håller med er, vi drev bara med dem.

[2:16] Allah kommer att bestraffa dem för deras drift och låta dem fortsätta i sina överträdelser och vandra i blindo.

[2:17] Det är de vilka har bytt ut vägledning mot villfarelse, men deras handel har icke givit dem någon vinning och icke heller är de rätt vägledda.

AL-'ASR

- Memorera och lär dig dess betydelse:

1	بِسۡمِ اللّٰهِ الرَّحۡمٰنِ الرَّحِيۡمِ ○	اللہ کے نام کے ساتھ جو بے انتہا رحم کرنے والا، بن مانگے دینے والا (اور) بار بار رحم کرنے والا ہے۔
2	وَالۡعَصۡرِ ۙ ○	زمانے کی قسم۔
3	اِنَّ الۡاِنۡسَانَ لَفِىۡ خُسۡرٍ ۙ ○	یقیناً انسان ایک بڑے گھاٹے میں ہے۔
4	اِلَّا الَّذِيۡنَ اٰمَنُوۡا وَعَمِلُوا الصّٰلِحٰتِ وَتَوَاصَوۡا بِالۡحَقِّ ۙ وَتَوَاصَوۡا بِالصَّبۡرِ ○	سوائے ان لوگوں کے جو ایمان لائے اور نیک اعمال بجالائے اور حق پر قائم رہتے ہوئے ایک دوسرے کو حق کی نصیحت کی اور صبر پر قائم رہتے ہوئے ایک دوسرے کو صبر کی نصیحت کی۔

[103:1] I Allahs, den Nåderikes, den Barmhärtiges namn.

[103:2] Vid Tidens nedgång,

[103:3] är människor förvisso (alltid) i (ett tillstånd av) förlust,

[103:4] utom de som tror och gör rättfärdiga gärningar och uppmuntrar varandra till Sanningen, och uppmanar varandra till att vara ståndaktiga.

HADITH

خوش قسمت وہی ہے جو دوسروں سے نصیحت حاصل کرے۔

Lycklig är den som lär av andra (andras misstag).

اَلسَّعِيْدُ مَنْ وُّعِظَ بِغَيْرِهٖ

As saeedu mawwu iza bighairih

SALAT

- Memorera Dua-e-Qunoot. (Se del 1)

PRAYERS

- Memorera bönen efter tvagning. (Se del 1)

ETIKETTER

HUR MAN BÖR BETE SIG PÅ VÄGARNA



- Do not group together in the streets and sidewalks.



- Do not litter. If you see any litter or obstruction, it should be removed.



- Be the first to greet the others on the street with Assalamu Alaikum. The one who is riding a vehicle, a bicycle for example, should try to greet the pedestrian first; similarly, a pedestrian should greet one who is seated and a smaller group should greet a larger group of people.





- Om någon frågar efter vägen, försök att hjälpa till. Var hjälpsamma när någon behöver hjälp.
- Undvik att äta gående.
- Undvik att bära redskap som kan skada eller på annat sätt skapa olägenhet för andra gående.
- Peka inte på människor i en samling eller när ni går på vägen bland andra människor.
- Recitera **Allahu Akbar** när ni går upp för en backe,
  och recitera **Subhanallah** när ni går nerför backen.
- Släpa inte fötterna efter er.





- Gå inte nära väggar, för att förhindra att smutsigt vatten droppar på era kläder.
- Gå inte med knapparna uppknäppta på skjortan när ni går ut, och lägg inte era armar runt era vänners axel medan ni går..

RELIGIONSKUNSKAP



- Barnen ska börja studera boken “Vägen till framgång” Del I.
  På Urdu heter den Kamijabi ki Rahen: کامیابی کی راہیں

ALLAHS NAMN/EGENSKAPER

- Lär er Allahs följande egenskaper, implementera dessa i vardagen och gör en vana av att be till Allah i enlighet med dessa egenskaper:

اَلسَّلَامُ	*As-Salaam*	Fredens Källa, Den Fredlige	سلامتی والا
اَلْمُؤْمِنُ	*Al-Mu'min*	Givaren av Fred	امن دینے والا
اَلْمُهَيْمِنُ	*Al-Muhaimin*	Beskyddaren	نگران
اَلرَّزَّاقُ	*Ar-Razzaaq*	Försörjaren	روزی دینے والا
اَلْعَظِيْمُ	*Al-Azeem*	Den Store	عظمت والا



ANDRA HALVÅRET

QURAN

- Memorera med översättning: Surah Al-Falaq, An-Nas
- Memorera: Surah Al-Fil.

AL-FIL

1	بِسۡمِ اللّٰهِ الرَّحۡمٰنِ الرَّحِيۡمِ ○	اللہ کے نام کے ساتھ جو بے انتہا رحم کرنے والا، بن مانگے دینے والا (اور) بار بار رحم کرنے والا ہے۔
2	اَلَمۡ تَرَ كَيۡفَ فَعَلَ رَبُّكَ بِاَصۡحٰبِ الۡفِيۡلِ ؕ	کیا تُو نہیں جانتا کہ تیرے ربّ نے ہاتھی والوں سے کیا سلوک کیا؟
3	اَلَمۡ يَجۡعَلۡ كَيۡدَهُمۡ فِىۡ تَضۡلِيۡلٍ ۙ	کیا اُس نے اُن کی تدبیر کو رائیگاں نہیں کر دیا؟
4	وَّ اَرۡسَلَ عَلَيۡهِمۡ طَيۡرًا اَبَابِيۡلَ ۙ	اور اُن پر غَول در غَول پرندے (نہیں) بھیجے؟
5	تَرۡمِيۡهِمۡ بِحِجَارَةٍ مِّنۡ سِجِّيۡلٍ ۖ ۙ	وہ اُن پر کنکر ملی خشک مٹی کے ڈھیلوں سے پتھراؤ کر رہے تھے۔
6	فَجَعَلَهُمۡ كَعَصۡفٍ مَّاۡكُوۡلٍ ○	پس اس نے اُنہیں کھائے ہوئے بُھوسے کی طرح کر دیا۔

[105:1] I Allahs, den Nåderikes, den Barmhärtiges namn.

[105:2] Vet du icke hur din Herre handskades med Elefantens ägare?

[105:3] Lät Han icke deras avsikt gå om intet?

[105:4] Och Han sände svärmar av fåglar mot dem,

[105:5] som kastade på dem stenar av bränd lera.

[105:6] Och gjorde dem således till bruten, uppäten halm.

HADITH

- Memorera med översättning:

سنی سنائی بات آنکھوں دیکھی بات جیسی نہیں ہوتی۔

Att höra är inte som att se.

لَيْسَ الْخَبَرُ كَالْمُعَايَنَةِ

Laisal khabaru kal muayanah

ETIKETTER

Etiketter för resor



- Den Helige Profeten[sa] sade:

اللَّهُمَّ بَارِكْ لِأُمَّتِي فِي بُكُورِهَا يَوْمَ الْخَمِيسِ (سنن ابن ماجہ, کتاب التجارات)

O Allah! Skänk mitt folk Dina Välsignelser under morgonresorna på torsdagarna.

Recitera **Bismillah** när ni stiger in i något fordon. Säg **Allahu Akbar** tre gånger, och recitera sedan följande bön:

سُبْحٰنَ الَّذِي سَخَّرَ لَنَا هٰذَا وَمَا كُنَّا لَهٗ مُقْرِنِيْنَ وَاِنَّا اِلٰى رَبِّنَا لَمُنْقَلِبُوْنَ۔

پاک ہے وہ ذات جس نے ہمارے لئے اسے مسخر کیا اور ہم اس پر قابو نہیں پا سکتے تھے اور ہم اپنے رب کی طرف ہی لوٹ کر جانے والے ہیں

“Helig är Allah, som har underkuvat denna till oss. Vi har ingen makt över den och i slutändan kommer vi att återvända till Honom.”

Under en resa bör ni recitera Allahu Akbar när ni går/åker upp till en höjd, och recitera Subhan Allah när ni går/åker ner från en höjd. Glöm inte att fortsätta be till Allah när ni reser eftersom resenärers böner accepteras särskilt av Allah.

- Försök att undvika att resa nattetid. Om det finns tre eller fler resenärer tillsammans på en resa, bör en av dem utses till ledare (amir).
- Under en resa bör ni vara vänliga mot andra resenärer, och hjälpa dem om det behövs.









- När syftet av resan är uppfyllt, påskynda er återresa.
- Förkorta Salat (enligt bestämda regler) när ni är på en resa.
- Håll huvud och armar inuti fordonet när ni reser med tåg eller buss.
- När ni korsar en gata eller ett järnvägsspår, titta åt båda hållen och försäkra er om att det är säkert att passera.
- Om ni tänker bo hos någon släkting eller hos bekanta under en resa, meddela dem då i förväg om era resplaner. Om möjligt ska ni också informera ert hushåll om er återresa.
- Håll ert bagage under tillsyn. Märk era väskor med ert namn och er adress innan ni börjar resa. Räkna bagaget och anteckna antal väskor.
- Recitera följande bön när ni återvänder från en resa:

آيِبُونَ تَائِبُونَ عَابِدُونَ سَاجِدُونَ لِرَبِّنَا حَامِدُونَ (صحیح البخاری, کتاب الحج)

ہم رجوع کرنے والے، توبہ کرنے والے، عبادت کرنے والے اور اپنے رب کی تعریف کرنے والے ہیں۔

"Vi återvänder, vi ångrar våra synder, vi tillber och lovprisar vår Herre."

- Res inte utan biljett. Om ni har en biljett till en lägre klass, res då inte i en övre klass.
- Berätta inte för någon om eventuella pengar eller värdesaker ni har eller var ni förvarar dem. Se upp för tjuvar och ficktjuvar.

RELIGIONSKUNSKAP

- Lär er hur man utför Tayammum.

Enligt en berättelse i Bukhari, lärde den Helige Profetensa ut det korrekta sättet att utföra Tayammum enligt följande: Den Helige Profetensa strök lätt sina händer mot marken och blåste bort dammet och strök sedan sitt ansikte och och sina händer med hjälp av händerna.



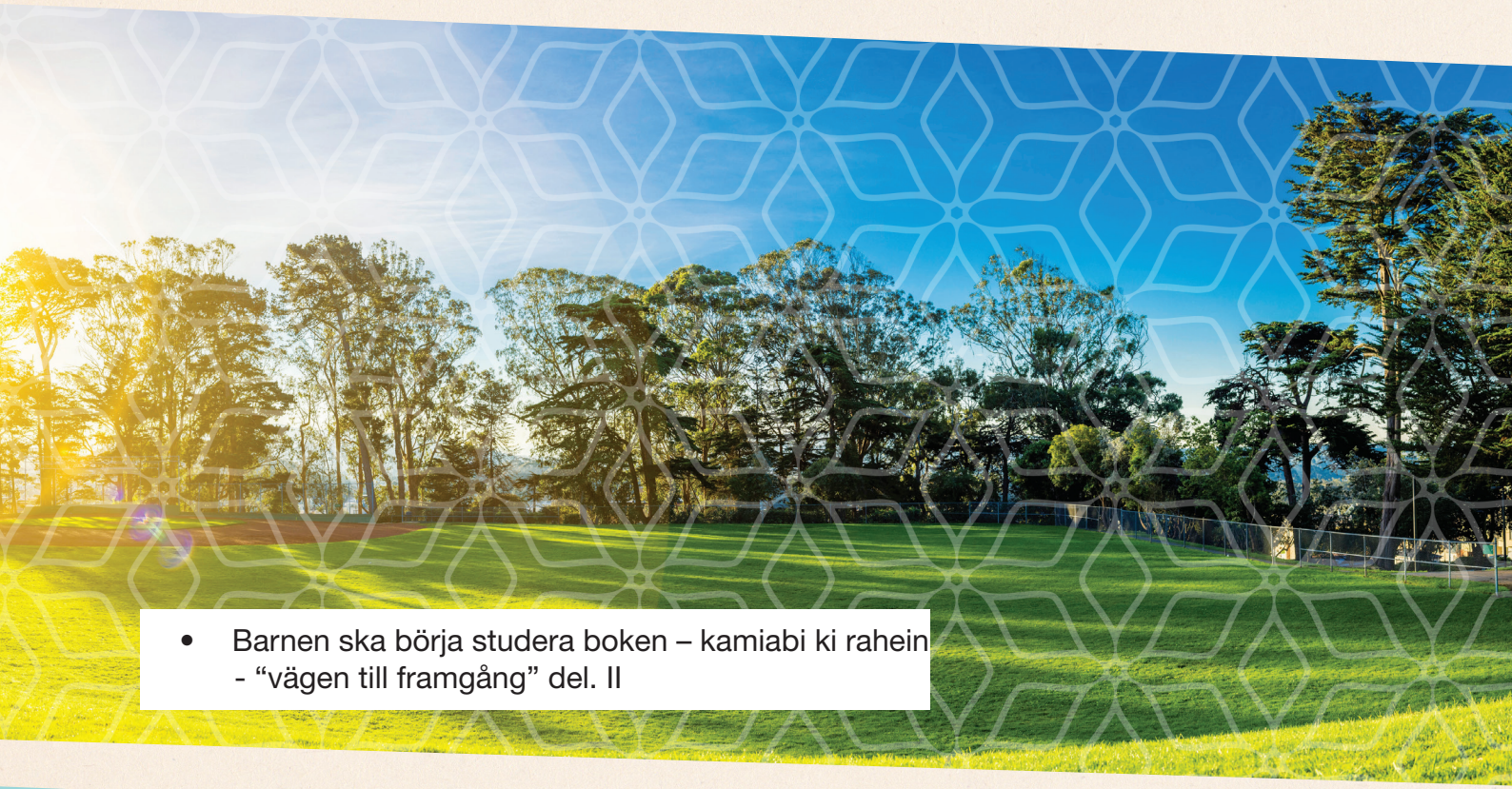

- Barnen ska börja studera boken – kamiabi ki rahein - “vägen till framgång” del. II

- Memorera Du’a-e-Djanaza (begravningsbönen)

10 till 11 år

Repetera alla Sura, etiketter, dikter, böner, Allahs egenskaper och Hadither som ni har memorerat hittills.



Masjid Mubarak, Qadian

FÖRSTA HALVÅRET

QURAN

- Memorera Al-Baqarah vers 1 till 17
- Memorera Al-'Asr
- Memorera Al-Fil
- Memorera Al-Kauthar:



1	بِسۡمِ اللّٰہِ الرَّحۡمٰنِ الرَّحِیۡمِ ○	اللہ کے نام کے ساتھ جو بے انتہا رحم کرنے والا، بن مانگے دینے والا (اور) بار بار رحم کرنے والا ہے۔
2	اِنَّاۤ اَعۡطَیۡنٰکَ الۡکَوۡثَرَ ؕ	یقیناً ہم نے تجھے کوثر عطا کی ہے۔
3	فَصَلِّ لِرَبِّکَ وَ انۡحَرۡ ؕ	پس اپنے ربّ کے لئے نماز پڑھ اور قربانی دے۔
4	اِنَّ شَانِئَکَ ہُوَ الۡاَبۡتَرُ ○	یقیناً تیرا دشمن ہی ہے جو ابتر رہے گا۔

[108:1] I Allahs, den Nåderikes, den Barmhärtiges namn.

[108:2] Vi har förvisso skänkt dig det goda i överflöd;

[108:3] så bed till din Herre och utför offergärningar.

[108:4] Det är förvisso din fiende som ska bli utan avkomma (utan Guds nåd).



HADITH

- Memorera med översättning:

اِنَّمَا الْاَعْمَالُ بِالنِّيَّاتِ *Inna mal'amalu binniyyat*	اعمال کا دارومدار نیّتوں پر ہے۔ Gärningar är knutna till avsikter.
اَلنَّاسُ كَاَسْنَانِ الْمُشْطِ *Annasu ka asnanil musht*	لوگ کنگھی کے دندانوں کی طرح ہوتے ہیں۔ Människor är som tänderna på en kam.
اِسْتَعِيْنُوْا عَلَى الْحَوَائِجِ بِالْكِتْمَانِ *Ista inu `alal hawaiji bil kitman*	اپنی ضروریات پوری کرنے کے لئے چھپ کے (اللہ سے) مدد مانگو۔ För att tillgodose dina behov, sök hjälp med tystlåtenhet.
اَلْغِنٰى غِنَى النَّفْسِ *Al ghina ghinan nafs*	اصل آسودگی اور دولتمندی تو دل کی دولتمندی اور آسودگی ہے۔ Den sanne förmögne är den vars hjärta är rikt.
اَلْحَيَاءُ خَيْرٌ كُلُّهٗ *Alhaya u khairun kulluhu*	حیا سراسر خیر و برکت ہے۔ Ärbarhet är den bästa dygden.

DIKTER

- Kabhi nusrat naheen milti dare maulla say gandoon ko ...
- Tarana-e-Atfal/Nasirat (Kalam e Mahmood)

BÖNER

Memorera följande böner med översättning och utveckla vanan av att använda dem vid lämpliga tillfällen:

- Bönen före måltid
- Bönen efter måltid
- Bönen vid läggdags
- Bönen vid uppstigning
- Bönen för föräldrarna



ALLAHS NAMN/EGENSKAPER

- Learn following attributes of Allah and develop habit of praying using these attributes:

رَبُّ الْعَالَمِيْنَ	*Rabul-Aalameen*	Världarnas Herre	تمام جہانوں کا پالنے والا
اَلرَّحْمٰنِ	*Ar-Rahman*	Den Nåderike	بہت مہربان
الرَّحِيْمَ	*Ar-Raheem*	Den Barmhärtige	بہت رحم کرنے والا
مَلِكِ يَوْمِ الدِّيْنِ	*Maaliki Yaum-id-Din*	Domedagens Herre	جزا سزا کے دن کا مالک
الْغَفَّار	*Al-Ghaffaar*	Den Evigt Förlåtande	بہت بخشنے والا
اَلْعَلِيْمُ	*Al-Aleem*	Den Allvetande	سب کچھ جاننے والا
اَلسَّمِيْعُ	*As-Samee*	Den Allhörande	سب کچھ سننے والا

ETIKETTER

Följande etiketter som ni har lärt er ska göras till vanor i era dagliga liv:

- Etiketter för bönen
- Etiketter för moskén
- Etiketter för hemmet
- Etiketter vid måltid




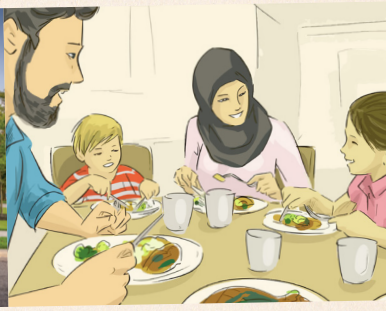

BIOGRAFI



- Studera Hadrat Muhammads[sa] barndomshändelser.

- Studera Hadrat Adams[as] livshistoria

ANDRA HALVÅRET

- Repetera alla Sura, etiketter, dikter, böner, Allahs egenskaper och Hadither som ni har memorerat hittills.

QURAN

- Memorera med översättning: Surah Al-Ikhlas, Al-Falaq, An-Nas & Ayatul Kursi



HADITH

- Memorera med översättning:

مَنْ قُتِلَ دُوْنَ مَالِهٖ فَهُوَ شَهِيْدٌ *Man qutila duna malihi fahuwa shahid*	جو اپنے مال کی حفاظت کرتا ہوا مارا جائے وہ شہید ہے۔ Den som dör medan han skyddar sin egendom är en martyr.
لَيْسَ الْخَبَرُ كَالْمُعَايَنَةِ *Laisal khabaru kal muayanah*	سنی سنائی بات آنکھوں دیکھی بات جیسی نہیں ہوتی۔ Att höra är inte som att se.
اَلْحَرْبُ خُدْعَةٌ *Alharbu khudah*	لڑائی داؤ پیچ کا نام ہے۔ Krig är taktik.
اَلْمُسْلِمُ مِرْاٰةُ الْمُسْلِمِ *Almuslimu miratul muslimi*	ایک مسلمان دوسرے مسلمان کا آئینہ ہے۔ En muslim är en annan muslims spegel
اَلسَّعِيْدُ مَنْ وُّعِظَ بِغَيْرِهٖ *As saidu maw wuiza bighairih*	خوش قسمت وہی ہے جو دوسروں سے نصیحت حاصل کرے۔ Lycklig är den som lär av andra (andras misstag).

DIKTER

- Ho fazl tera ya Rab ya koi Ibtalaa ho ... (Kalam-e-Mahmood)
- Quran sub say acha Quran sub say piyara ... (Bukhar-e-Dil)

BÖNER

Memorera följande böner med översättning, och utveckla vanan av att använda de vid lämpliga tillfällen:

- Bönen för att öka kunskap
- Bönen vid instigning i moské
- Bönen vid utstigning ur moské
- Begravningsbönen



ETIKETTER

Etiketter som ni lär er ska göras till vanor i era dagliga liv:

- För skola och utbildning
- För möten
- För allmänna platser
- För resa

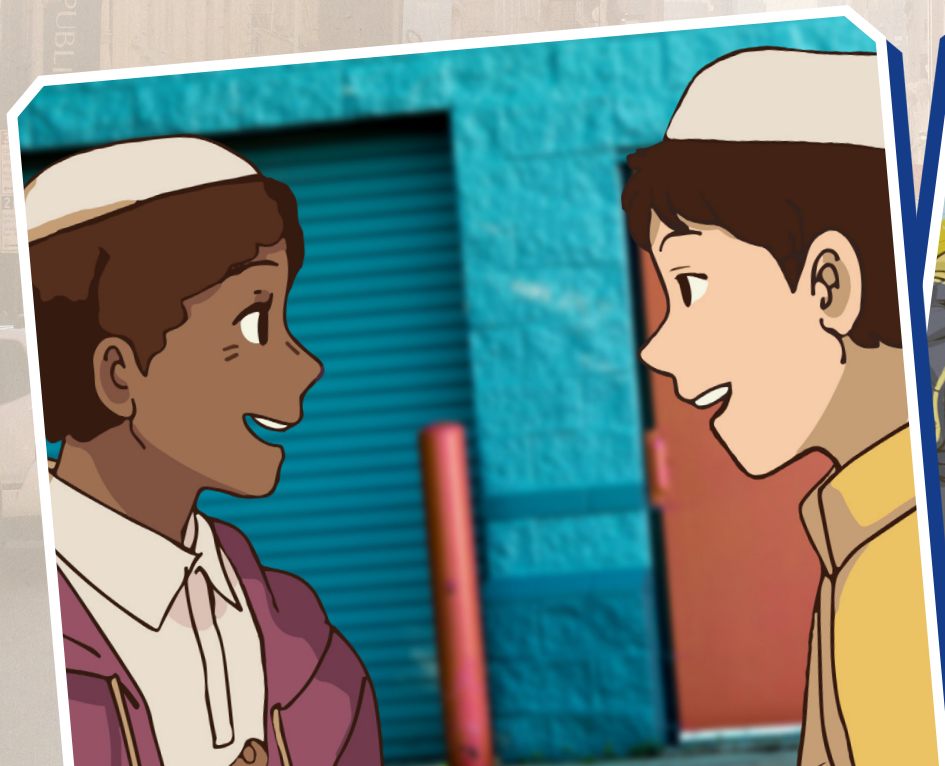



ALLAHS NAMN/EGENSKAPER

Lär er Allahs följande egenskaper, implementera dessa i vardagen och gör en vana av att be till Allah i enlighet med dessa egenskaper:

اَلشَّافِيُ	*Ash-Shafee*	Botaren	شفا دینے والا
التَّوَّابُ	*At-Tawwaab*	Den som Godtar Ånger	توبہ قبول کرنے والا
اَلْحَكِيْمُ	*Al-Hakeem*	Den Vise	حکمت والا
اَلسَّلَامُ	*As-Salaam*	Fredens Källa, Den Fredlige	سلامتی والا
اَلْمُؤْمِنُ	*Al-Mu'min*	Givaren av Fred	امن دینے والا
اَلْمُهَيْمِنُ	*Al-Muhaimin*	Beskyddaren	پناہ دینے والا
اَلرَّزَّاقُ	*Ar-Razzaaq*	Försörjaren	رزق دینے والا
اَلْعَظِيْمُ	*Al-Azeem*	Den Store	عظمت والا

BIOGRAFI

- Studera den utlovade Messias[as] liv innan han utnämndes (av Allah) att vara Imam Mahdi (tidens reformator)



Promised Messiah[as]

- Hadrat Nuh[as] var en av Allahs Profeter. Studera hans livshistoria.



Story of Hazrat Nuh[as]

11 till 12 år

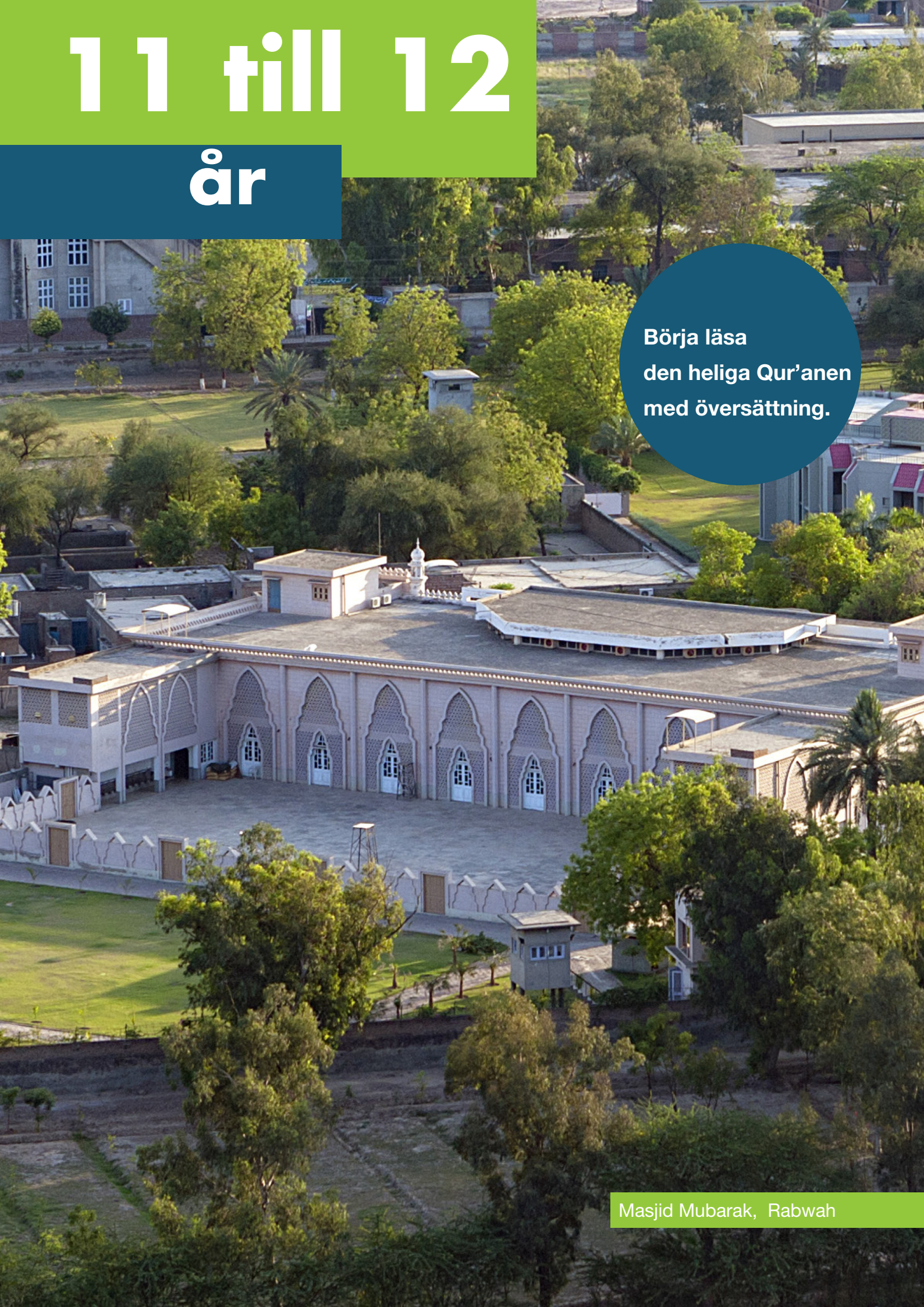

Börja läsa den heliga Qur'anen med översättning.

Masjid Mubarak, Rabwah

FÖRSTA HALVÅRET

QURAN

- Memorera: Al-Baqarah vers 1 till 17.

HADITH

- Memorera med översättning:

جس سے مشورہ لیا جائے وہ امین ہوتا ہے۔ En person som rådfrågas blir en förtroendeman.	اَلْمُسْتَشَارُ مُؤْتَمَنٌ *Al mus tasharu mu tamanun*
مجالس امانت کے ساتھ ہوتی ہیں۔ All samvaro (människor emellan) baseras på (ömsesidigt) förtroende.	اَلْمَجَالِسُ بِالْأَمَانَةِ *Al majalisu bil amanah*
آدمی اس کے ساتھ ہوتا ہے جس سے اسکو محبت ہوتی ہے۔ En person är med den som han älskar.	اَلْمَرْءُ مَعَ مَنْ أَحَبَّ *Al maru ma a man ahabba*
بات کرنے سے بعض دفعہ مصیبت آجاتی ہے۔ Att tala (utan att tänka) kan leda till problem.	اَلْبَلَاءُ مُوَكَّلٌ بِالْمَنْطِقِ *Albala u mu akkalun bil mantaq*
کاموں میں سے بہترین کام میانہ روی والا ہوتا ہے۔ Det bästa arbete är det som görs med måttfullhet.	خَيْرُ الْأُمُوْرِ أَوْسَطُهَا *Khai rul umuri ausatuha*



PRAYERS

- Memorera bönerna för in och utstigning ur hemmet. Använd dessa böner vid lämpliga tillfällen.

اَللّٰهُمَّ اِنِّیۡۤ اَسۡئَلُكَ خَيۡرَ الۡمَوۡلَجِ وَخَيۡرَ الۡمَخۡرَجِ بِسۡمِ اللّٰهِ وَلَجۡنَا وَعَلَى اللّٰهِ رَبِّنَا تَوَكَّلۡنَا

بِسۡمِ اللّٰهِ تَوَكَّلۡتُ عَلَى اللّٰهِ وَلَا حَوۡلَ وَلَا قُوَّةَ اِلَّا بِاللّٰهِ۔
اَللّٰهُمَّ اِنِّیۡۤ اَعُوۡذُبِكَ مِنۡ اَنۡ اَزِلَّ اَوۡ اُزَلَّ اَوۡ اَضِلَّ اَوۡ اُضَلَّ اَوۡ اَظۡلِمَ اَوۡ اُظۡلَمَ اَوۡ اَجۡهَلَ اَوۡ يُجۡهَلَ عَلَیَّ



DIKT

- Hum Ahmadi Bachay hain kuch karkay dekha dain gay…

ہم احمدی بچے ہیں

ہم احمدی بچے ہیں کچھ کر کے دکھا دیں گے
شیطاں کی حکومت کو دنیا سے مٹا دیں گے

ہر سَمت پُکاریں گے دنیا میں نذیر آیا
ہر ایک کو جا جا کے پیغام خدا دیں گے

کہتی ہے غلط دنیا عیسیٰ ہے ابھی زندہ
بُرہان تَوَفّی کی قرآں سے بتا دیں گے

نکلیں گے زمانے میں ہم شمع ہدیٰ لے کر
ظُلمات مٹا دیں گے نُوروں سے بَسا دیں گے

اے شادؔ گُماں مَت کر کمزور نہیں ہیں ہم
جب وقت پڑا اپنی جانیں بھی گنوا دیں گے

(از بہار جاوداں، ماسٹر محمد ابراھیم شاد)



ALLAHS NAMN/EGENSKAPER

- Lär er Allahs följande egenskaper, implementera dessa i vardagen och gör en vana av att be till Allah i enlighet med dessa egenskaper:

الْغَفُورُ	Al-Ghafoor	Den Allt Förlåtande	بہت بخشنے والا
الْحَلِيمُ	Al-Haleem	Den Tålmodige, Den Milde	بردبار
الْبَصِيرُ	Al-Baseer	Den Allseende	سب کچھ دیکھنے والا
الْقَادِرُ	Al-Qadir	Den Allsmäktige	قدرت والا
الْخَبِيرُ	Al-Khabeer	Den Allmedvetne	ہر چیز کی خبر رکھنے والا

BIOGRAFI

- Studera den Helige Profetens[sa] liv innan han utsågs till sändebud.



- Hadhrat Abraham[as] var en av Allahs Profeter. Studera hans livshistoria.



ANDRA HALVÅRET

QURAN



- Memorera: Al-Baqarah vers 256 till 258, vers 285 till 287

VERS 256 TILL 258

256 اَللّٰهُ لَآ اِلٰهَ اِلَّا هُوَ ۚ اَلْحَیُّ الْقَیُّوْمُ ۚ لَا تَاْخُذُهٗ سِنَةٌ وَّ لَا نَوْمٌ ؕ لَهٗ مَا فِی السَّمٰوٰتِ وَ مَا فِی الْاَرْضِ ؕ مَنْ ذَا الَّذِیْ
یَشْفَعُ عِنْدَهٗۤ اِلَّا بِاِذْنِهٖ ؕ یَعْلَمُ مَا بَیْنَ اَیْدِیْهِمْ وَ مَا خَلْفَهُمْ ۚ وَ لَا یُحِیْطُوْنَ بِشَیْءٍ مِّنْ عِلْمِهٖۤ اِلَّا بِمَا شَآءَ ۚ
وَسِعَ كُرْسِیُّهُ السَّمٰوٰتِ وَ الْاَرْضَ ۚ وَ لَا یَـُٔوْدُهٗ حِفْظُهُمَا ۚ وَ هُوَ الْعَلِیُّ الْعَظِیْمُ

257 لَاۤ اِكْرَاهَ فِی الدِّیْنِ ۙ قَدْ تَّبَیَّنَ الرُّشْدُ مِنَ الْغَیِّ ۚ فَمَنْ یَّكْفُرْ بِالطَّاغُوْتِ وَ یُؤْمِنْۢ بِاللّٰهِ فَقَدِ اسْتَمْسَكَ
بِالْعُرْوَةِ الْوُثْقٰی ۗ لَا انْفِصَامَ لَهَا ؕ وَ اللّٰهُ سَمِیْعٌ عَلِیْمٌ ۝

258 اَللّٰهُ وَلِیُّ الَّذِیْنَ اٰمَنُوْا ۙ یُخْرِجُهُمْ مِّنَ الظُّلُمٰتِ اِلَی النُّوْرِ ؕ وَ الَّذِیْنَ كَفَرُوْۤا اَوْلِیٰٓـُٔهُمُ الطَّاغُوْتُ ۙ یُخْرِجُوْنَهُمْ
مِّنَ النُّوْرِ اِلَی الظُّلُمٰتِ ؕ اُولٰٓئِكَ اَصْحٰبُ النَّارِ ۚ هُمْ فِیْهَا خٰلِدُوْنَ ۝

VERS 285 TILL 287

285 لِلّٰهِ مَا فِی السَّمٰوٰتِ وَ مَا فِی الْاَرْضِ ؕ وَ اِنْ تُبْدُوْا مَا فِیْۤ اَنْفُسِكُمْ اَوْ تُخْفُوْهُ یُحَاسِبْكُمْ بِهِ اللّٰهُ ؕ فَیَغْفِرُ لِمَنْ
یَّشَآءُ وَ یُعَذِّبُ مَنْ یَّشَآءُ ؕ وَ اللّٰهُ عَلٰی كُلِّ شَیْءٍ قَدِیْرٌ ۝

286 اٰمَنَ الرَّسُوْلُ بِمَاۤ اُنْزِلَ اِلَیْهِ مِنْ رَّبِّهٖ وَ الْمُؤْمِنُوْنَ ؕ كُلٌّ اٰمَنَ بِاللّٰهِ وَ مَلٰٓئِكَتِهٖ وَ كُتُبِهٖ وَ رُسُلِهٖ ۫ لَا نُفَرِّقُ
بَیْنَ اَحَدٍ مِّنْ رُّسُلِهٖ ۟ وَ قَالُوْا سَمِعْنَا وَ اَطَعْنَا ۫ غُفْرَانَكَ رَبَّنَا وَ اِلَیْكَ الْمَصِیْرُ ۝

287 لَا یُكَلِّفُ اللّٰهُ نَفْسًا اِلَّا وُسْعَهَا ؕ لَهَا مَا كَسَبَتْ وَ عَلَیْهَا مَا اكْتَسَبَتْ ؕ رَبَّنَا لَا تُؤَاخِذْنَاۤ اِنْ نَّسِیْنَاۤ اَوْ
اَخْطَاْنَا ۚ رَبَّنَا وَ لَا تَحْمِلْ عَلَیْنَاۤ اِصْرًا كَمَا حَمَلْتَهٗ عَلَی الَّذِیْنَ مِنْ قَبْلِنَا ۚ رَبَّنَا وَ لَا تُحَمِّلْنَا مَا لَا طَاقَةَ
لَنَا بِهٖ ۚ وَ اعْفُ عَنَّا ۟ وَ اغْفِرْ لَنَا ۟ وَ ارْحَمْنَا ۟ اَنْتَ مَوْلٰىنَا فَانْصُرْنَا عَلَی الْقَوْمِ الْكٰفِرِیْنَ ۝



HADITH

اَلدَّالُ عَلَى الْخَيْرِ كَفَاعِلِهِ	نیکی کی طرف بلانے والا نیکی کرنے والے کی طرح ہوتا ہے۔
Ad dalu alal khairi kafailihi	En som uppmanar andra till en god gärning, är liksom en som själv har utfört den goda gärningen.
عِدَّةُ الْمُؤْمِنِ كَاَخْذِ الْكَفِّ	مومن کا وعدہ ایسا ہوتا ہے جیسے کوئی چیز ہاتھ میں دے دی جائے۔
`Idatul mumini ka akhdhil kaff	En troendes löfte är lika säker som att få en sak i handen.
لَيْسَ مِنَّا مَنْ غَشَّنَا	جو ہمیں دھوکہ دے وہ ہم میں سے نہیں
Laisa minna man ghash-shana	Den som bedrar oss är inte en av oss.
سَيِّدُ الْقَوْمِ خَادِمُهُم	قوم کا سردار ان کا خادم ہوتا ہے۔
Sayyidul qaumi khadimu hum	Ledaren av folket är en tjänare till dem.
لَا يَشْكُرُ اللهَ مَنْ لَّا يَشْكُرُ النَّاسَ	جو بندوں کا شکر ادا نہیں کرتا وہ اللہ کا شکر ادا نہیں کرتا۔
La yashkurullaha malla yashkurun nas	Den som inte är tacksam mot människor är inte tacksam mot Allah.



BÖNER

- Memorera bönen som reciteras efter Adhan och utveckla en vana att recitera den.

اَللّٰهُمَّ رَبَّ هٰذِهِ الدَّعْوَةِ التَّامَّةِ وَالصَّلٰوةِ الْقَائِمَةِ اٰتِ مُحَمَّدَنِ الْوَسِيْلَةَ وَالْفَضِيْلَةَ
وَالدَّرَجَةَ الرَّفِيْعَةَ وَابْعَثْهُ مَقَامًا مَّحْمُوْدَنِ الَّذِىْ وَعَدْتَّهٗ وَارْزُقْنَا شَفَاعَتَهٗ يَوْمَ الْقِيَامَةِ۔
اِنَّكَ لَا تُخْلِفُ الْمِيْعَادَ

O Allah! Denna fullkomliga kallelses- och förestundande böns Herre. Bevilja vår mästare Muhammad till medlare. Ge honom höghet och uppväck honom till den lovvärda plats som Du utfäst åt honom. Du sviker inte Ditt löfte.

اے اللہ! جو رب ہے اس مکمل بلاوے کا اور اے کھڑی ہونے والی نماز کے رب! محمد ﷺ کو عطا فرما وسیلہ اور
فضیلت اور بلند درجہ اور انہیں مبعوث فرما قابل تعریف مقام پر جس کا تو نے ان سے وعدہ کیا اور ہمیں ان کی
شفاعت سے بہرہ ور فرما قیامت کے روز۔ یقیناً تو وعدہ خلافی نہیں کرتا۔

ALLAHS NAMN/EGENSKAPER

- Lär er Allahs följande egenskaper, implementera dessa i vardagen och gör en vana av att be till Allah i enlighet med dessa egenskaper:

الْغَفُورُ	Al-Ghafoor	Den Allt Förlåtande	بہت بخشنے والا
الْعَلِيمُ	Al-Aleem	Den Allvetande	سب کچھ جاننے والا
الشَّهِيدُ	Ash-Shaheed	Vittnet	حاضر۔نگران
الْخَبِيرُ	Al-Khabeer	Den Allmedvetne	ہر چیز کی خبر رکھنے والا
الْعَلِيُّ	Al-‘Aliyy	Den Upphöjde, Den Högste	بلند شان والا
النصير	An-Naseer	Hjälparen	مددگار

BIOGRAFI

- Studera den Utlovade Messias[as] livshistoria innan han utnämndes (av Allah) till Messias.



Promised Messiah[as]

- Hadrat Lot[as] var en av Allahs Profeter. Studera hans livshistoria..



Story of Hazrat Lut[as]

12 till 13 år



- Lär er (med översättning) den första halvan av Qur’anens första del.
- Om möjligt bör barnen under detta år fasta en till två dagar under månaden Ramadan.

Masjid Aqsa, Rabwah

FÖRSTA HALVÅRET

QURAN

- Memorera: Surah Al ‘Imran vers 26 till 28 and vers 191 till 195

SURAH ALI ‘IMRAN V. 26 TO 28

26 فَكَيْفَ اِذَا جَمَعْنٰهُمْ لِيَوْمٍ لَّا رَيْبَ فِيْهِ ۗ وَوُفِّيَتْ كُلُّ نَفْسٍ مَّا كَسَبَتْ وَهُمْ لَا يُظْلَمُوْنَ ○

27 قُلِ اللّٰهُمَّ مٰلِكَ الْمُلْكِ تُؤْتِى الْمُلْكَ مَنْ تَشَآءُ وَتَنْزِعُ الْمُلْكَ مِمَّنْ تَشَآءُ ۚ وَتُعِزُّ مَنْ تَشَآءُ وَتُذِلُّ مَنْ تَشَآءُ ؕ بِيَدِكَ الْخَيْرُ ؕ اِنَّكَ عَلٰى كُلِّ شَىْءٍ قَدِيْرٌ ○

28 تُوْلِجُ الَّيْلَ فِى النَّهَارِ وَتُوْلِجُ النَّهَارَ فِى الَّيْلِ وَتُخْرِجُ الْحَىَّ مِنَ الْمَيِّتِ وَتُخْرِجُ الْمَيِّتَ مِنَ الْحَىِّ ۚ وَتَرْزُقُ مَنْ تَشَآءُ بِغَيْرِ حِسَابٍ ○

VERSE 191-195

191 اِنَّ فِىْ خَلْقِ السَّمٰوٰتِ وَالْاَرْضِ وَاخْتِلَافِ الَّيْلِ وَالنَّهَارِ لَاٰيٰتٍ لِّاُولِى الْاَلْبَابِ ۙ ○

192 الَّذِيْنَ يَذْكُرُوْنَ اللّٰهَ قِيَامًا وَّقُعُوْدًا وَّعَلٰى جُنُوْبِهِمْ وَيَتَفَكَّرُوْنَ فِىْ خَلْقِ السَّمٰوٰتِ وَالْاَرْضِ ۚ رَبَّنَا مَا خَلَقْتَ هٰذَا بَاطِلًا ۚ سُبْحٰنَكَ فَقِنَا عَذَابَ النَّارِ ○

193 رَبَّنَآ اِنَّكَ مَنْ تُدْخِلِ النَّارَ فَقَدْ اَخْزَيْتَهٗ ؕ وَمَا لِلظّٰلِمِيْنَ مِنْ اَنْصَارٍ ○

194 رَبَّنَآ اِنَّنَا سَمِعْنَا مُنَادِيًا يُّنَادِىْ لِلْاِيْمَانِ اَنْ اٰمِنُوْا بِرَبِّكُمْ فَاٰمَنَّا ۗ رَبَّنَا فَاغْفِرْ لَنَا ذُنُوْبَنَا وَكَفِّرْ عَنَّا سَيِّاٰتِنَا وَتَوَفَّنَا مَعَ الْاَبْرَارِ ۚ ○

195 رَبَّنَا وَاٰتِنَا مَا وَعَدْتَّنَا عَلٰى رُسُلِكَ وَلَا تُخْزِنَا يَوْمَ الْقِيٰمَةِ ؕ اِنَّكَ لَا تُخْلِفُ الْمِيْعَادَ ○



HADITH

اَلْيَدُ الْعُلْيَا خَيْرٌ مِّنَ الْيَدِ السُّفْلٰى

Alyadul `ulya khairum-minal-yadis sufla

اوپر والا ہاتھ (یعنی دینے والا ہاتھ) نیچے والے ہاتھ
(یعنی لینے والے ہاتھ) سے بہتر ہوتا ہے۔

Den givande handen är bättre än den mottagande.

اَلتَّائِبُ مِنَ الذَّنْبِ كَمَنْ لَّا ذَنْبَ لَهٗ

Attaibu minadh-dhanbi kamalla dhanba lah

گناہ سے توبہ کرنے والا ایسا ہی ہے
جیسے اس نے کوئی گناہ کیا ہی نہ ہو۔

Den som ångrar sina synder blir som en som aldrig har syndat.

اِذَا جَائَكُمْ كَرِيْمُ قَوْمٍ فَاَكْرِمُوْهُ

Idha jaa kum karimu qaumin fa akrimuh

جب تمہارے پاس کسی قوم کا معزز شخص آئے تو
اس کی عزت کیا کرو۔

När en ädel person från någon annan nation kommer till er på besök, bemöt honom då med ansenlig respekt.

اَلْيَمِيْنُ الْفَاجِرَةُ تَدَعُ الدِّيَارَ بَلَاقِعَ

Al yami nul fajiratu tada ud diyara balaqi

جھوٹی قسم گھروں کو ویران کر دیتی ہے۔

FAtt avlägga falsk ed gör husen öde.

اِتَّقُوا النَّارَ وَلَوْ بِشِقِّ تَمْرَةٍ

Itta qunnara walau bishiqqi tamrah

آگ سے بچو خواہ کھجور کا ایک ٹکڑہ صدقہ دے کر ہی سہی۔

Rädda er från elden, även om det är genom att ge en del av en dadel (som Sadaqah).

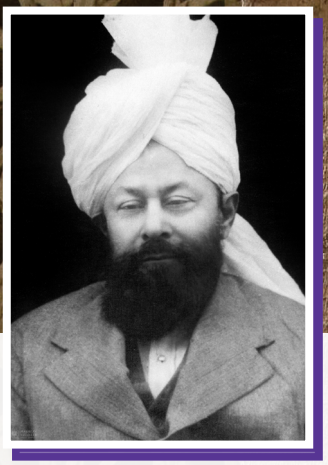

DIKT

Mein appney piyaroo(n) ki nisbat ... (Kalame-e-Mahmood)

میں اپنے پیاروں کی نسبت

(از کلام محمود حضرت مصلح موعودؓ)

میں اپنے پیاروں کی نسبت
ہر گز نہ کروں گا پسند کبھی

وہ چھوٹے درجہ پہ راضی ہوں
اور اُن کی نگاہ رہے نیچی

وہ چھوٹی چھوٹی باتوں پر
شیروں کی طرح غُراتے ہوں

ادنیٰ سا قصور اگر دیکھیں
تو منہ میں کف بھر لاتے ہوں

وہ چھوٹی چھوٹی چیزوں پر
اُمید لگائے بیٹھے ہوں

وہ ادنیٰ ادنیٰ خواہش کو
مقصود بنائے بیٹھے ہوں

شمشیر زباں سے گھر بیٹھے
دشمن کو مارے جاتے ہوں

میدان عمل کا نام بھی لو
تو جھینپتے ہوں گھبراتے ہوں

گیدڑ کی طرح وہ تاک میں ہوں
شیروں کے شکار پہ جانے کی

اور بیٹھے خوابیں دیکھتے ہوں
وہ ان کا جھوٹا کھانے کی

اے میری الفت کے طالب!
یہ میرے دل کا نقشہ ہے

اب اپنے نفس کو دیکھ لے تُو
وہ ان باتوں میں کیسا ہے

گر تیری ہمت چھوٹی ہے
گر تیرے ارادے مردہ ہیں

گر تیری اُمنگیں کوتاہ ہیں
گر تیرے خیال افسردہ ہیں

کیا تیرے ساتھ لگا کر دل
میں خود بھی کمینہ بن جاؤں

ہوں جنت کا مینار مگر
دوزخ کا زینہ بن جاؤں

ہے خواہش میری الفت کی
تو اپنی نگاہیں اونچی کر

تدبیر کے جالوں میں مت پھنس
کر قبضہ جا کے مقدر پر

میں واحد کا ہوں دلدادہ
اور واحد میرا پیارا ہے

گر تو بھی واحد بن جائے
تو میری آنکھ کا تارا ہے

تو ایک ہو ساری دنیا میں
کوئی ساجھی اور شریک نہ ہو

تو سب دنیا کو دے لیکن
خود تیرے ہاتھ میں بھیک نہ ہو

BÖNER

- Memorera bönerna som reciteras i början och i slutet av en resa, och recitera dem vid lämpliga tillfällen.

ALLAHS NAMN OCH EGENSKAPER

- Learn the following attributes of Allah and develop a habit of praying using these attributes:



اَلْعَزِيزُ	*Al-Azeez*	Den Allsmäktige	عزت والا
اَلتَّوَّابُ	*At-Tawwaab*	Den som godtar ånger	توبہ قبول کرنے والا
اَلْوَلِيُّ	*Al-Waliyy*	Vännen, Hjälparen	حمایت کرنے والا
اَلرَّؤُوْفُ	*Ar-Ra'oof*	Den Mildsamme	بری کرنے والا
اَلْمَلِكُ	*Al-Malik*	Den Suveräne, Konungen	بادشاہ

BIOGRAFI

- Studera vår Mästare Hadrat Muhammads[sa] liv i Mecka (före Hidjra).
- Hadrat Shoaib[as] var en av Allahs Profeter. Studera hans livshistoria.

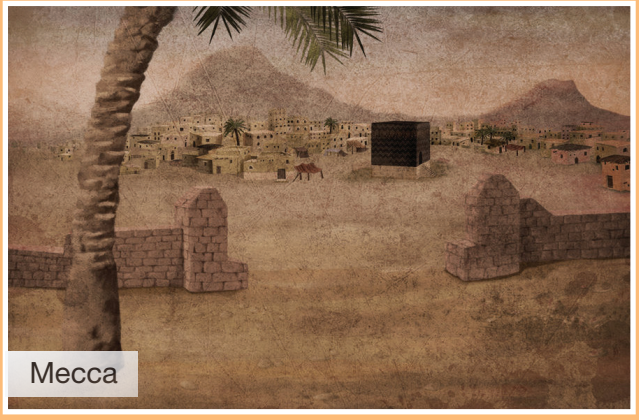
Mecka

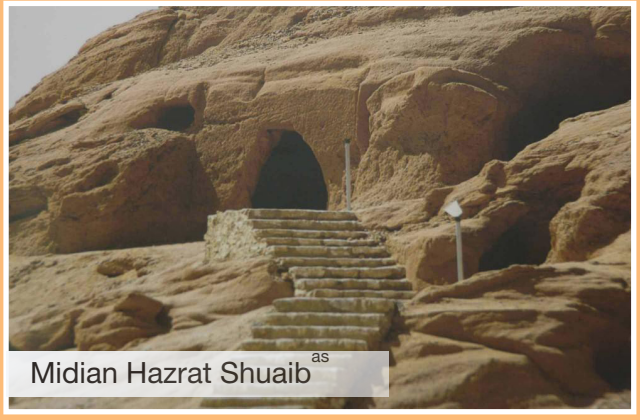
Midian Hazrat Shuaib[as]

I sitt fredagstal den 10:e januari 1989 drog Hadrat Khalifatul Masih IV[ra], Waqifeene Naus uppmärksamhet mot att anta utmärkt moral. Studera tre av dessa moraler och gör dem till en permanent del av ditt dagliga liv. (att älska sanningen och hata lögnen; att vara belåten; ett gott humör).

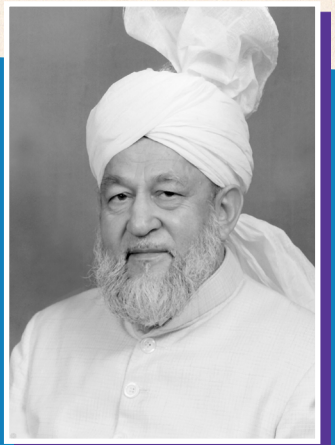

FEM FUNDAMENTALA MORALISKA KVALITÉER

1. Sanningsenlighet
2. Rent och vårdat språkbruk
3. Tolerans och tålamod
4. Medkänsla för andras svårigheter och lidanden
5. Starkt driv och beslutsamhet

ANDRA HALVÅRET

QURAN

- Memorera: Surah Al-An'am vers 96 till 109

96 اِنَّ اللّٰهَ فَالِقُ الْحَبِّ وَ النَّوٰى ؕ يُخْرِجُ الْحَيَّ مِنَ الْمَيِّتِ وَ مُخْرِجُ الْمَيِّتِ مِنَ الْحَيِّ ؕ ذٰلِكُمُ اللّٰهُ فَاَنّٰى تُؤْفَكُوْنَ ۝

97 فَالِقُ الْاِصْبَاحِ ۚ وَ جَعَلَ الَّيْلَ سَكَنًا وَّ الشَّمْسَ وَ الْقَمَرَ حُسْبَانًا ؕ ذٰلِكَ تَقْدِيْرُ الْعَزِيْزِ الْعَلِيْمِ ۝

98 وَ هُوَ الَّذِيْ جَعَلَ لَكُمُ النُّجُوْمَ لِتَهْتَدُوْا بِهَا فِيْ ظُلُمٰتِ الْبَرِّ وَ الْبَحْرِ ؕ قَدْ فَصَّلْنَا الْاٰيٰتِ لِقَوْمٍ يَّعْلَمُوْنَ ۝

99 وَ هُوَ الَّذِيْۤ اَنْشَاَكُمْ مِّنْ نَّفْسٍ وَّاحِدَةٍ فَمُسْتَقَرٌّ وَّ مُسْتَوْدَعٌ ؕ قَدْ فَصَّلْنَا الْاٰيٰتِ لِقَوْمٍ يَّفْقَهُوْنَ ۝

100 وَ هُوَ الَّذِيْۤ اَنْزَلَ مِنَ السَّمَآءِ مَآءً ۚ فَاَخْرَجْنَا بِهٖ نَبَاتَ كُلِّ شَيْءٍ فَاَخْرَجْنَا مِنْهُ خَضِرًا نُّخْرِجُ مِنْهُ حَبًّا مُّتَرَاكِبًا ۚ وَ مِنَ النَّخْلِ مِنْ طَلْعِهَا قِنْوَانٌ دَانِيَةٌ وَّ جَنّٰتٍ مِّنْ اَعْنَابٍ وَّ الزَّيْتُوْنَ وَ الرُّمَّانَ مُشْتَبِهًا وَّ غَيْرَ مُتَشَابِهٍ ؕ اُنْظُرُوْۤا اِلٰى ثَمَرِهٖۤ اِذَاۤ اَثْمَرَ وَ يَنْعِهٖ ؕ اِنَّ فِيْ ذٰلِكُمْ لَاٰيٰتٍ لِّقَوْمٍ يُّؤْمِنُوْنَ ۝

101 وَ جَعَلُوْا لِلّٰهِ شُرَكَآءَ الْجِنَّ وَ خَلَقَهُمْ وَ خَرَقُوْا لَهٗ بَنِيْنَ وَ بَنٰتٍۢ بِغَيْرِ عِلْمٍ ؕ سُبْحٰنَهٗ وَ تَعٰلٰى عَمَّا يَصِفُوْنَ ۝

102 بَدِيْعُ السَّمٰوٰتِ وَ الْاَرْضِ ؕ اَنّٰى يَكُوْنُ لَهٗ وَلَدٌ وَّ لَمْ تَكُنْ لَّهٗ صَاحِبَةٌ ؕ وَ خَلَقَ كُلَّ شَيْءٍ ۚ وَ هُوَ بِكُلِّ شَيْءٍ عَلِيْمٌ ۝

103 ذٰلِكُمُ اللّٰهُ رَبُّكُمْ ۚ لَاۤ اِلٰهَ اِلَّا هُوَ ۚ خَالِقُ كُلِّ شَيْءٍ فَاعْبُدُوْهُ ۚ وَ هُوَ عَلٰى كُلِّ شَيْءٍ وَّكِيْلٌ ۝

104 لَا تُدْرِكُهُ الْاَبْصَارُ ۫ وَ هُوَ يُدْرِكُ الْاَبْصَارَ ۚ وَ هُوَ اللَّطِيْفُ الْخَبِيْرُ ۝

105 قَدْ جَآءَكُمْ بَصَآئِرُ مِنْ رَّبِّكُمْ ۚ فَمَنْ اَبْصَرَ فَلِنَفْسِهٖ ۚ وَ مَنْ عَمِيَ فَعَلَيْهَا ؕ وَ مَاۤ اَنَا عَلَيْكُمْ بِحَفِيْظٍ ۝

106 وَ كَذٰلِكَ نُصَرِّفُ الْاٰيٰتِ وَ لِيَقُوْلُوْا دَرَسْتَ وَ لِنُبَيِّنَهٗ لِقَوْمٍ يَّعْلَمُوْنَ ۝

107 اِتَّبِعْ مَاۤ اُوْحِيَ اِلَيْكَ مِنْ رَّبِّكَ ۚ لَاۤ اِلٰهَ اِلَّا هُوَ ۚ وَ اَعْرِضْ عَنِ الْمُشْرِكِيْنَ ۝

108 وَ لَوْ شَآءَ اللّٰهُ مَاۤ اَشْرَكُوْا ؕ وَ مَا جَعَلْنٰكَ عَلَيْهِمْ حَفِيْظًا ۚ وَ مَاۤ اَنْتَ عَلَيْهِمْ بِوَكِيْلٍ ۝

109 وَ لَا تَسُبُّوا الَّذِيْنَ يَدْعُوْنَ مِنْ دُوْنِ اللّٰهِ فَيَسُبُّوا اللّٰهَ عَدْوًۢا بِغَيْرِ عِلْمٍ ؕ كَذٰلِكَ زَيَّنَّا لِكُلِّ اُمَّةٍ عَمَلَهُمْ ۪ ثُمَّ اِلٰى رَبِّهِمْ مَّرْجِعُهُمْ فَيُنَبِّئُهُمْ بِمَا كَانُوْا يَعْمَلُوْنَ ۝

HADITH

- Memorera med översättning:

اَلدُّنْيَا سِجْنٌ لِلْمُؤْمِنِ وَجَنَّةٌ لِلْكَافِرِ	دنیا مؤمن کے لئے قید خانہ اور کافر کے لئے جنت ہے۔
Addunya sijnun lilmu'mini wa jannatun lilkafir	Denna värld är ett fängelse för den troende och himmelriket för en icke-troende.
اَلرَّاجِعُ فِيْ هِبَتِهٖ كَالرَّاجِعِ فِيْ قَيْئِهٖ	تحفہ دے کر واپس لینے والا ایسا ہی ہے جیسے کوئی قے کر کے اُسے چاٹ لے۔
Arraji u fi hibatihi karraji i fi qai'ih	Den som tar tillbaka sin gåva är liksom den som slickar sina egna spyor.
لَا يَحِلُّ لِمُؤْمِنٍ اَنْ يَّهْجُرَ اَخَاهُ فَوْقَ ثَلٰثَةِ اَيَّامٍ	مومن کے لئے یہ جائز نہیں ہے کہ وہ اپنے بھائی سے تین دن سے زیادہ قطع تعلق کرے۔
La yahillu limu'minin any-yahjura akhahu fauqa thalathati ayyam	Det är inte tillåtet för en troende (muslim) att bryta förbindelserna med sin bror (i tron) i mer än tre dagar.
مَاقَلَّ وَكَفٰى خَيْرٌ مِّمَّا كَثُرَ وَاَلْهٰى	جو مال تھوڑا ہو اور کافی ہو وہ بہتر ہے اس (مال) کے جو زیادہ ہو اور غافل کر دے۔
Ma qalla wakafa khairum-mimma kathura wa 'alha	Lite som täcker ens behov är bättre än mycket som gör en försumlig (i att komma ihåg Allah).
مَاهَلَكَ اِمْرَءٌ عَرَفَ قَدْرَهٗ	وہ آدمی ہرگز ذلیل و خوار نہیں ہوتا جس نے اپنی حقیقت پہچان لی۔
Ma halaka imra'un arafa qadrah	Den som känner sitt eget värde (fakticitet, realitet, verklighet), kommer aldrig att förgås





DIKT

Jamaal-o-husne Quran noor e jann e her Muslman hai...

فضائل قرآن مجید

(از درثمین حضرت مسیح موعودؑ)

جمال وحسن قرآں نور جانِ ہر مسلماں ہے
قمر ہے چاند اوروں کا ہمارا چاند قرآں ہے

نظیر اُس کی نہیں جمتی نظر میں فکر کر دیکھا
بھلا کیونکر نہ ہو یکتا کلام پاک رحماں ہے

بہار جاوداں پیدا ہے اُس کی ہر عبارت میں
نہ وہ خوبی چمن میں ہے نہ اُس سا کوئی بُستاں ہے

کلام پاک یزداں کا کوئی ثانی نہیں ہر گز
اگر لولوئے عماں ہے وَگر لعل بدخشاں ہے

خدا کے قول سے قول بشر کیونکر برابر ہو
وہاں قدرت یہاں درماندگی فرق نمایاں ہے

ملائک جس کی حضرت میں کریں اقرار لاعلمی
سُخن میں اُس کے ہمتائی، کہاں مقدور انساں ہے

بنا سکتا نہیں اک پاؤں کیڑے کا بشر ہر گز
تو پھر کیونکر بنانا نورِ حق کا اُس پہ آساں ہے

ارے لوگو! کرو کچھ پاس شانِ کبریائی کا
زباں کو تھام لو اب بھی اگر کچھ بُوئے ایماں ہے

خدا سے غیر کو ہمتا بنانا سخت کفراں ہے
خدا سے کچھ ڈرو یارو، یہ کیسا کِذب و بہتاں ہے

اگر اقرار ہے تم کو خدا کی ذات واحد کا
تو پھر کیوں اس قدر دل میں تمھارے شرک پنہاں ہے

یہ کیسے پڑ گئے دل پر تمھارے جَہل کے پردے
خطا کرتے ہو باز آؤ اگر کچھ خوف یزداں ہے

ہمیں کچھ کیں نہیں بھائیو! نصیحت ہے غریبانہ
کوئی جو پاک دل ہووے، دل و جاں اُس پر قرباں ہے

BÖNER

- Memorera bönen som reciteras vid besök av de sjuka, och recitera den vid rätt tillfälle:

اَذْهِبِ الْبَأْسَ رَبَّ النَّاسِ وَاشْفِ اَنْتَ الشَّافِيْ لَا شِفَآءَ اِلَّا شِفَاءُكَ شِفَاءً لَّا يُغَادِرُ سَقَمًا

اے تمام لوگوں کے رب تُو (اس مریض کی) بیماری دور فرما اور شفا عطا فرما کیونکہ تو ہی شفا عطا کرنے والا ہے۔
تیری شفا کے علاوہ کوئی شفا نہیں۔ ایسی شفا دے جو بیماری کو ذرّہ برابر بھی باقی نہ چھوڑے۔

Mänsklighetens Herre! Ta bort denna (bevilja befrielse från) sjukdom och bota oss. Du allena kan bota. Inget annat botemedel existerar utom det som kommer från Dig. Ge oss sådan tillfsrisknande som inte lämnar kvar något spår av sjukdomen.

ALLAHS NAMN/EGENSKAPER

- Lär er Allahs följande egenskaper, implementera dessa i vardagen och gör en vana av att be till Allah i enlighet med dessa egenskaper:



اَلْحَقُّ	*Al-Haqq*	Den sanne, Sanningen	سچا
اَلْوَاسِعُ	*Al-Waasi'*	Den Allomfattande	کشائش والا
هَادِ	*Hadin*	Vägvisaren	ھدایت دینے والا
سُبْحٰن	*Sub'haan*	Den Helige	پاکیزگی والا
اَلْغَنِيُّ	*Al-Ghaniyy*	Den Oberoende	بے پرواہ

BIOGRAFI

- Studera den Utlovade Messias[as] livshistoria.
- Hadrat Ja'qoob[as] var Allahs Profet, studera hans livshistoria.

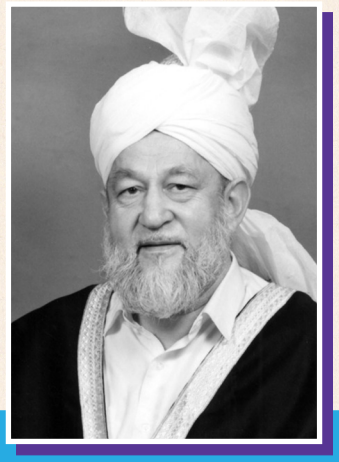

I sin fredagsbön den 10e januari år 1989 drog Hadrat Khalifatul Masih Ivra, Waqefine Naus uppmärksamhet mot att anta utmärkt moral. Under de senaste sex månaderna har tre av dessa moraler (kärlek till sanningen och hat mot lögn, belåtenhet, glatt humör) studerats. Fortsätt att göra dessa moraler till en permanent del av vardagen. Anta ytterligare moraler: Att vara självständig, att undertrycka ilska, och att inte se ner på andra som har mindre kunskap.

FIVE FUNDAMENTAL MORAL QUALITIES

1. Sanningsenlighet
2. Rent och vårdat språkbruk
3. Tolerans och tålamod
4. Medkänsla för andras svårigheter och lidanden
5. Starkt driv och beslutsamhet

13 till 14 år


There is none worthy of worship except Allah; Muhammad is the messenger of Allah.
And all places of worship belong to Allah; so call not on anyone besides Allah
The Fazl Mosque
The first Mosque in London
(built in 1924)

FÖRSTA HALVÅRET

- Om möjligt, bör ni fasta 2 till 3 dagar detta år under månaden Ramadhan.
- Repetera alla Sorah, etiketter, dikter, böner, Allahs egenskaper och Hadither som ni hittills har lärt er.
- Be Salat i gemenskap och uppmuntra också andra att göra det.

QURAN

- Läs färdigt de första två delarna av den Heliga Qur'anen med översättning
- Memorera (med översättning) följande:
  Surah Al-Lahab, Surah Al-Quraish, Surah Al- Ra'd vers 9-14, Surah Al Nahl vers 67-71

AL-QURAISH

1 بِسۡمِ اللّٰهِ الرَّحۡمٰنِ الرَّحِيۡمِ ○

2 لِاِيۡلٰفِ قُرَيۡشٍ ۙ

3 اٖلٰفِهِمۡ رِحۡلَةَ الشِّتَآءِ وَ الصَّيۡفِ ۚ

4 فَلۡيَعۡبُدُوۡا رَبَّ هٰذَا الۡبَيۡتِ ۙ

5 الَّذِىۡۤ اَطۡعَمَهُمۡ مِّنۡ جُوۡعٍ ۙ وَّ اٰمَنَهُمۡ مِّنۡ خَوۡفٍ ○

AL-LAHAB

1 بِسۡمِ اللّٰهِ الرَّحۡمٰنِ الرَّحِيۡمِ ○

2 تَبَّتۡ يَدَاۤ اَبِىۡ لَهَبٍ وَّ تَبَّ ؕ

3 مَاۤ اَغۡنٰى عَنۡهُ مَالُهٗ وَ مَا كَسَبَ ؕ

4 سَيَصۡلٰى نَارًا ذَاتَ لَهَبٍ ۖ ○

5 وَّ امۡرَاَتُهٗ ؕ حَمَّالَةَ الۡحَطَبِ ۚ

6 فِىۡ جِيۡدِهَا حَبۡلٌ مِّنۡ مَّسَدٍ ○

AL-RA'D V. 9 TO 14

9 اَللّٰهُ يَعْلَمُ مَا تَحْمِلُ كُلُّ اُنْثٰى وَ مَا تَغِيْضُ الْاَرْحَامُ وَ مَا تَزْدَادُ ؕ وَ كُلُّ شَيْءٍ عِنْدَهٗ بِمِقْدَارٍ ۝

10 عٰلِمُ الْغَيْبِ وَ الشَّهَادَةِ الْكَبِيْرُ الْمُتَعَالِ ۝

11 سَوَآءٌ مِّنْكُمْ مَّنْ اَسَرَّ الْقَوْلَ وَ مَنْ جَهَرَ بِهٖ وَ مَنْ هُوَ مُسْتَخْفٍۢ بِالَّيْلِ وَ سَارِبٌۢ بِالنَّهَارِ ۝

12 لَهٗ مُعَقِّبٰتٌ مِّنْۢ بَيْنِ يَدَيْهِ وَ مِنْ خَلْفِهٖ يَحْفَظُوْنَهٗ مِنْ اَمْرِ اللّٰهِ ؕ اِنَّ اللّٰهَ لَا يُغَيِّرُ مَا بِقَوْمٍ حَتّٰى يُغَيِّرُوْا مَا بِاَنْفُسِهِمْ ؕ وَ اِذَآ اَرَادَ اللّٰهُ بِقَوْمٍ سُوْٓءًا فَلَا مَرَدَّ لَهٗ ۚ وَ مَا لَهُمْ مِّنْ دُوْنِهٖ مِنْ وَّالٍ ۝

13 هُوَ الَّذِيْ يُرِيْكُمُ الْبَرْقَ خَوْفًا وَّ طَمَعًا وَّ يُنْشِئُ السَّحَابَ الثِّقَالَ ۚ ۝

14 وَ يُسَبِّحُ الرَّعْدُ بِحَمْدِهٖ وَ الْمَلٰٓئِكَةُ مِنْ خِيْفَتِهٖ ۚ وَ يُرْسِلُ الصَّوَاعِقَ فَيُصِيْبُ بِهَا مَنْ يَّشَآءُ وَ هُمْ يُجَادِلُوْنَ فِي اللّٰهِ ۚ وَ هُوَ شَدِيْدُ الْمِحَالِ ۝

AL-NAHL V. 67 TO 71

67 وَ اِنَّ لَكُمْ فِي الْاَنْعَامِ لَعِبْرَةً ؕ نُسْقِيْكُمْ مِّمَّا فِيْ بُطُوْنِهٖ مِنْۢ بَيْنِ فَرْثٍ وَّ دَمٍ لَّبَنًا خَالِصًا سَآئِغًا لِّلشّٰرِبِيْنَ ۝

68 وَ مِنْ ثَمَرٰتِ النَّخِيْلِ وَ الْاَعْنَابِ تَتَّخِذُوْنَ مِنْهُ سَكَرًا وَّ رِزْقًا حَسَنًا ؕ اِنَّ فِيْ ذٰلِكَ لَاٰيَةً لِّقَوْمٍ يَّعْقِلُوْنَ ۝

69 وَ اَوْحٰى رَبُّكَ اِلَى النَّحْلِ اَنِ اتَّخِذِيْ مِنَ الْجِبَالِ بُيُوْتًا وَّ مِنَ الشَّجَرِ وَ مِمَّا يَعْرِشُوْنَ ۙ ۝

70 ثُمَّ كُلِيْ مِنْ كُلِّ الثَّمَرٰتِ فَاسْلُكِيْ سُبُلَ رَبِّكِ ذُلُلًا ؕ يَخْرُجُ مِنْۢ بُطُوْنِهَا شَرَابٌ مُّخْتَلِفٌ اَلْوَانُهٗ فِيْهِ شِفَآءٌ لِّلنَّاسِ ؕ اِنَّ فِيْ ذٰلِكَ لَاٰيَةً لِّقَوْمٍ يَّتَفَكَّرُوْنَ ۝

71 وَ اللّٰهُ خَلَقَكُمْ ثُمَّ يَتَوَفّٰىكُمْ ۟ وَ مِنْكُمْ مَّنْ يُّرَدُّ اِلٰٓى اَرْذَلِ الْعُمُرِ لِكَيْ لَا يَعْلَمَ بَعْدَ عِلْمٍ شَيْـًٔا ؕ اِنَّ اللّٰهَ عَلِيْمٌ قَدِيْرٌ ۝

HADITH

- Memorera följande med översättning:

اَفْشُوا السَّلَامَ بَيْنَكُمْ *Afshus salama bainakum*	آپس میں سلام کو رواج دیں۔ Gör till vana att säga Assalamo alaikum till varandra.
اَلطُّهُوْرُ شَطْرُ الْاِيْمَانِ *Attahuru shatrul iman*	پاکیزگی ایمان کا حصہ ہے۔ Renlighet är en av trons plikter.
طَلَبُ الْعِلْمِ فَرِيْضَةٌ عَلٰى كُلِّ مُسْلِمٍ وَّمُسْلِمَةٍ *Talabu 'ilmi farizatun `ala kulli muslimin Wa muslimah*	علم حاصل کرنا ہر مسلمان مرد اور عورت پر فرض ہے۔ Att förvärva kunskap är obligatoriskt för varje muslimsk man och kvinna.
بُنِيَ الْاِسْلَامُ عَلٰى خَمْسٍ شَهَادَةِ اَنْ لَّآ اِلٰهَ اِلَّا اللّٰهُ وَاَنَّ مُحَمَّدًا رَّسُوْلُهٗ وَاِقَامِ الصَّلٰوةِ وَاِيْتَآءِ الزَّكٰوةِ وَحَجِّ الْبَيْتِ وَصَوْمِ رَمَضَانَ *Buniyal islamu `ala khamsin shahadati alla ilaha illallahu wa'anna muhammadan `abduhu warasuluhu wa 'iqamis-salati wa'ita'iz zakati wal hajji was saumi ramadan.*	اسلام کی بنیاد پانچ باتوں پر رکھی گئی ہے۔اس بات کی گواہی دینا کہ اللہ کے سوا کوئی ہستی قابل پرستش نہیں اور یہ کہ محمد صلی اللہ علیہ وسلم خدا کے رسول ہیں، نماز قائم کرنا، زکوٰۃ ادا کرنا، بیت اللہ کا حج بجالانا اور رمضان کے روزے رکھنا۔ Islams består i grunden av fem pelare: Att bära vittnesbörd om att Ingen utom Allah är värdig tillbedjan och att Muhammadsaws är Allahs sändebud. Att uträtta bönen. Att betala Zakat. Att uträtta pilgrimsfärden (till Allahs hus i Mecka). Att fasta under fatsemånaden Ramadhan.



DIKTER

- Memorera de tio första diktverserna från följande dikt ur Dorr-e-Thamin:

Wo paishwa hamara jis say hai noor sara...

شانِ اسلام

(از درثمین۔حضرت مسیح موعودؑ)

وہ پیشوا ہمارا جس سے ہے نور سارا — نام اُسکا ہے محمد دلبر مرا یہی ہے

سب پاک ہیں پیمبر اک دوسرے سے بہتر — لیک از خدائے برتر خیر الوراء یہی ہے

پہلوں سے خوب تر ہے خوبی میں اک قمر ہے — اُس پر ہر اک نظر ہے بدر الدجیٰ یہی ہے

پہلے تو رہ میں ہارے، پار اُس نے ہیں اتارے — میں جاؤں اُس کے وارے، بس ناخدا یہی ہے

پردے جو تھے ہٹائے اندر کی رہ دکھائے — دل یار سے ملائے وہ آشنا یہی ہے

وہ یار لامکانی ، وہ دلبر نہانی — دیکھا ہے ہم نے اس سے بس رہنما یہی ہے

وہ آج شاہ دیں ہے وہ تاج مرسلیں ہے — وہ طیب و امیں ہے اُس کی ثناء یہی ہے

حق سے جو حکم آئے اس نے وہ کر دکھائے — جو راز تھے بتائے نعم العطا یہی ہے

آنکھ اُس کی دوربیں ہے دل یار سے قریں ہے — ہاتھوں میں شمع دیں ہے عین الضیاء یہی ہے

جو رازدیں تھے بھارے اُس نے بتائے سارے — دولت کا دینے والا فرماں روا یہی ہے

- Memorera den första halvan av följande dikt ur Kalam-e-Mahmood:

Muhammad par hamari ja(n) fida hai...

محمد ﷺ پر ہماری جاں فدا ہے

(از کلام محمود حضرت مصلح موعودؓ)

محمدؐ پر ہماری جاں فدا ہے — کہ وہ کوئے صنم کا رہنما ہے

مرا دل اُس نے روشن کر دیا ہے — اندھیرے گھر کا میرے وہ دیا ہے

خبر لے اے مسیحا درد دل کی — ترے بیمار کا دَم گھُٹ رہا ہے

دل آفت زدہ کا دیکھ کر حال — مرا زخم جگر بھی ہنس رہا ہے

کسی کو بھی نہیں مذہب کی پرواہ — ہر اک دنیا کا ہی شیدا ہوا ہے

بھنور میں پھنس رہی ہے کشتی دیں — تلاطُم بحر ہستی میں بپا ہے

سروں پر چھا رہا ہے ابر ظلمت — اُسی سے جنگ ہے جو ناخدا ہے

خدایا اک نظر اس تُفتہ دل پر — کہ یہ بھی تیرے در کا اک گدا ہے

غم اسلام میں مَیں جاں بلب ہوں — کلیجہ میرے منہ کو آ رہا ہے

ہمارے حال پر ہنستی ہو گو قوم — ہمیں پر اُس پہ رونا آ رہا ہے

مسیحا کو نہیں خوف و خطر کچھ — حمایت پر تُلا اس کی خدا ہے

ہوئے ہیں لوگ دشمن امر حق کے — اس کا نام کیا صدق و صفا ہے

حیات جاوداں ملتی ہے اُس سے — کلام پاک ہی آب بقا ہے

دم عیسیٰ سے مردے جی اُٹھے ہیں — جو اندھے تھے انہیں اب سوجھتا ہے

ذرا آنکھیں تو کھولو سونے والو — تمھارے سر پر سورج آ گیا ہے

زمین و آسماں ہیں اُس پہ شاہد — جہاں میں ہر طرف پھیلی وباء ہے



- Memorera de tio första diktverserna från Al-Qasidah

AL-QASIDAH (AV DEN UTLOVADE MESSIAS[AS])

1	يَا عَيْنَ فَيْضِ اللهِ وَ الْعِرفَانِ	يَسْعٰى اِلَيْكَ الْخَلْقُ كَا لظَّمْاٰنِ
2	يَا بَحْرَ فَضْلِ الْمُنْعِمِ الْمَنَّا نِ	تَهْوِىْ اِلَيْكَ الرُّمَرُ بِالْكِيْزَانِ
3	يَاشَمْسَ مُلْكِ الْحُسْنِ وَالْاِحْسَانِ	تَوَ رُ تَ وَ جْهَ الْبَرِّ وَالْعُمْرَانِ
4	قَوْمٌ رَأَوكَ وَ اُمَّةٌ قَدْ اُخْبِرَتْ	مِنْ ذٰلِكَ الْبَدْرِ الَّذِىْ أَصْبَانِىْ
5	يَبْكُوْنَ مِنْ ذِكْرِ الْجَمَالِ صَبَابَةً	وَتَأَ لُّمًا مِّنْ لَوْعَةِ الْهِجْرَانِ
6	وَأَرَى الْقُلُوْبَ لَدَى الْحَنَاجِرِ كُرْبَةً	وَأَرَى الْغُرُوْبَ تُسِيْلُهَا الْعَيْنَانِ
7	يَا مَنْ غَدَا فِىْ نُوْرِهٖ وَ ضِيَائِهٖ	كَا لنَّيِّرَيْنِ وَ نَوَّ رَ الْمَلَوَانِ
8	يَا بَدْرَنَا يَا اٰيَةَ الرَّحْمٰنِ	أَهْدَى الْهُدَاةِ وَاَشْجَعَ الشُّجْعَانِ
9	اِنِّىْ أَرَىٰ فِىْ وَجْهِكَ الْمُتَهَلِّلِ	شَأْ نًا يَّفُوْقُ شَمَائِلَ الْاِنْسَانِ
10	وَقَدِ اقْتَفَاكَ أُولُوالنُّهٰى وَبِصِدْقِهِمْ	وَدَعُوْا تَذَ كُّرَ مَعْهَدِ الْاَ وْ طَانِ

BÖNER

- Utveckla en vana att, vid lämpliga tillfällen, recitera de böner som ni tidigare har lärt er.

- Memorera bönen för Sajdah-e-Tilawat:

سَجَدَ وَجْهِيَ لِلَّذِيْ خَلَقَهٗ وَشَقَّ سَمْعَهٗ وَبَصَرَهٗ وَبِحَوْلِهٖ وَقُوَّتِهٖ

Sajada wajhi lilladhi khalaqahu wa shaqqa sam ahu
wa basarahu bihaulihi wa quwwatih

ترجمہ۔میرا چہرہ اس ذات کے سامنے سجدہ ریز ہے جس نے اسے پیدا کیا
اور اپنی خاص قدرت وطاقت سے اسے سننے اور دیکھنے کی قوت عطا کی۔

Mitt ansikte är fallen till marken framför Honom, som gav liv till mig och som genom sin Gudomliga förmåga och kraft har skänkt det möjligheten att höra och se.

- Memorera bönen om att uppnå Allahs kärlek.

اَللّٰهُمَّ اِنِّيْ اَسْئَلُكَ حُبَّكَ وَحُبَّ مَنْ يُّحِبُّكَ وَالْعَمَلَ الَّذِيْ يُبَلِّغُنِيْ حُبَّكَ
اَللّٰهُمَّ اجْعَلْ حُبَّكَ اَحَبَّ اِلَيَّ مِنْ نَفْسِيْ وَمَالِيْ وَاَهْلِيْ وَمِنَ الْمَاءِ الْبَارِدِ

Allah huma inni as aluka hubbaka wa hubba mayn yuhibbuka
wal amalal lazi yuballi ghuni hubbaka Allah hummaj al hubbaka
ahabba ilayya min nafsi wa mali wa ahli wa minnal maa il barid

ترجمہ۔اے اللہ میں تجھ سے تیری محبت مانگتا ہوں اور اسکی محبت بھی جو تجھ سے محبت کرتا ہے
اور میں تجھ سے ایسے عمل کی توفیق مانگتا ہوں جو مجھے تیری محبت تک پہنچا دے۔
اے اللہ اپنی محبت مجھے میرے مال میرے اہل اور ٹھنڈے پانی سے بھی زیادہ محبوب بنا دے۔

Min Herre, skänk mig Din kärlek och deras kärlek vilka älskar Dig, och kärlek till de gärningar vilka kan hjälpa mig att uppnå Din kärlek. O min Herre, gör Din kärlek kärare för mig än mitt eget liv, min egendom och förmögenhet, min familj och kärare än svalkande vatten.

ETIKETTER



- Lär er etiketter om lydnad till föräldrar.

ETIKETTER FÖR LYDNAD TILL FÖRÄLDRAR

- Allah den Allsmäktige har upprepade gånger befallt oss att lyda våra föräldrar. Även många Hadither av den Helige Profetensa uppmanar oss att lyda våra föräldrar.

- Allah säger i den Heliga Qur'anen:

ووصينا الانسان بوالديه احسانا

"Och Vi har ålagt människan att vara god mot sina föräldrar." (46: 15)

- Den Helige Profetensa sade:

اَلْجَنَّةُ تَحْتَ اَقْدَامِ الْاُمَّهَاتِ

Paradiset ligger under mödrarnas fötter.

- Föräldrar är en oersättlig välsignelse från Allah. Allah ger en mycket hög status till föräldrar i den Heliga Qur'anen.

- Allah säger i den Heliga Qur'anen:

وقضى ربك الا تعبدوا الا اياه وبالوالدين احسانا

"Din Herre har befallt att ni inte tillber någon annan än Honom och att ni visar godhet mot era föräldrar." (17:24)

- Detta innebär att Allah har bestämt för oss att tillbe endast Honom, och vi bör vara mycket snälla och vänliga mot våra föräldrar. Om en av dem eller de båda når hög ålder under vårt liv, ska vi inte vara otåliga eller stränga mot dem, och alltid tala hövligt och vänligt till dem. Och sänka ömhetens vinge över dem, älska dem innerligt och alltid be för dem: "Min Herre! Ha förbarmande med dem, just liksom de tog hand om mig när jag var ett litet barn".

- Att tjäna sina föräldrar och lyda dem är en plikt för varje barn. Barn ska inte bara utåt lyda sina föräldrar utan har även en skyldighet att rutinmässigt be för föräldrarna med kärlek och tillgivenhet.

- Böner som föräldrar ber för sina barn har speciell acceptans hos Allah. Kärleken hos föräldrarna för sina barn är en gåva från Allah. Eftersom föräldrar aldrig kan förmå sig att förbanna sina barn, utom under extrema förhållanden, måste man frukta deras förbannelse. Barn bör göra allt för att samla så många böner av sina föräldrar som möjligt, eftersom dessa böner kan förbättra deras framtid. Det enklaste sättet att få böner av ens föräldrar är således att lyda dem, tjäna dem och älska dem.

13-14

ALLAHS NAMN/EGENSKAPER

- Lär er Allahs följande egenskaper, implementera dessa i vardagen och gör en vana av att be till Allah i enlighet med dessa egenskaper:

الْخَالِقُ	*Al-Khaaliq*	Skaparen	پیدا کرنے والا
الْبَارِئُ	*Al-Bari*	Tillverkaren	بنانے والا
الْمُصَوِّرُ	*Al-Mussawir*	Formgivaren, Gestaltaren	صورت بنانے والا
الْقَهَّارُ	*Al-Qah`haar*	Den Överlägsne	غالب آنے والا
الْوَهَّابُ	*Al-Wahhab*	Givaren, Den som skänker allt	بہت دینے والا
الْفَتَّاحُ	*Al-Fattah*	Öppnaren, Den Öppnande	کھولنے والا (کامیابی کے دروازے)
الْقَابِضُ	*Al-Qabiz*	Den som drar allting tillbaka	گرفت تنگ کرنے والا
الْبَاسِطُ	*Al-Basit*	Den Utvidgande	کشادہ کرنے والا
الْخَافِضُ	*Al-Khafiz*	Den som Ödmjukar	پست کرنے والا
الرَّافِعُ	*Al-Rafi*	Upphöjaren	بلند کرنے والا

BIOGRAFI

- Studera den Helige Profeten Muhammads[sa] och Hans Khulafas[ra] livshistorier i korthet.
- Studera den Utlovade Messias[as] och Hans Khulafas[ra] livshistorier i korthet.

RELIGIONSKUNSKAP

- Studera boken: Bunyadi Nisab Majlis Ansaarullah Pakistan.

ANDRA HALVÅRET



QURAN

- Läs färdigt (med översättning) del tre och fyra av den Heliga Qur'anen
- MMemorera följande kapitel av Qur'anen med översättning:
  Surah An-Nasr, Al-Kafirun, Al-Ma`un, Bani-Isra'il vers 79 till 85,
  Ha-Mim-Sajdah vers 31 till 36

AN-NASR

1	بِسۡمِ اللّٰہِ الرَّحۡمٰنِ الرَّحِیۡمِ ○	اللہ کے نام کے ساتھ جو بے انتہا رحم کرنے والا، بن مانگے دینے والا (اور) بار بار رحم کرنے والا ہے۔
2	اِذَا جَآءَ نَصۡرُ اللّٰہِ وَ الۡفَتۡحُ ۙ○	جب اللہ کی مدد اور فتح آئے گی۔
3	وَ رَاَیۡتَ النَّاسَ یَدۡخُلُوۡنَ فِیۡ دِیۡنِ اللّٰہِ اَفۡوَاجًا ۙ○	اور تُو لوگوں کو دیکھے گا کہ وہ اللہ کے دین میں فوج در فوج داخل ہو رہے ہیں۔
4	فَسَبِّحۡ بِحَمۡدِ رَبِّکَ وَ اسۡتَغۡفِرۡہُ ؕ اِنَّہٗ کَانَ تَوَّابًا ○	پس اپنے ربّ کی حمد کے ساتھ (اس کی) تسبیح کر اور اُس سے مغفرت مانگ۔ یقیناً وہ بہت توبہ قبول کرنے والا ہے۔

[110:1] I Allahs, den Nåderikes, den Barmhärtiges namn.

[110:2] När Allahs hjälp kommer och segern,

[110:3] och du ser människor omfatta Allahs religion i skaror,

[110:4] prisa då din Herre med den lovprisning som tillkommer Honom och sök Hans förlåtelse. Han är förvisso Ofta Återvändande med Barmhärtighet.



AL-KAFIRUN

1	بِسۡمِ اللّٰہِ الرَّحۡمٰنِ الرَّحِیۡمِ ○	اللہ کے نام کے ساتھ جو بے انتہا رحم کرنے والا، بن مانگے دینے والا (اور) بار بار رحم کرنے والا ہے۔
2	قُلۡ یٰۤاَیُّہَا الۡکٰفِرُوۡنَ ۙ○	کہہ دے کہ اے کافرو!
3	لَاۤ اَعۡبُدُ مَا تَعۡبُدُوۡنَ ۙ○	میں اُس کی عبادت نہیں کروں گا جس کی تم عبادت کرتے ہو۔
4	وَ لَاۤ اَنۡتُمۡ عٰبِدُوۡنَ مَاۤ اَعۡبُدُ ۚ○	اور نہ تم اُس کی عبادت کرنے والے ہو جس کی میں عبادت کرتا ہوں۔
5	وَ لَاۤ اَنَا عَابِدٌ مَّا عَبَدۡتُّمۡ ۙ○	اور میں کبھی اُس کی عبادت کرنے والا نہیں بنوں گا جس کی تم نے عبادت کی ہے۔
6	وَ لَاۤ اَنۡتُمۡ عٰبِدُوۡنَ مَاۤ اَعۡبُدُ ؕ○	اور نہ تم اُس کی عبادت کرنے والے بنو گے جس کی میں عبادت کرتا ہوں۔
7	لَکُمۡ دِیۡنُکُمۡ وَ لِیَ دِیۡنِ ○	تمہارے لئے تمہارا دین ہے اور میرے لئے میرا دین۔

[109:1] I Allahs, Den Nåderikes, Den Barmhärtiges namn.

[109:2] Säg, "Å ni icke troende!

[109:3] Jag tillber icke det ni tillber,

[109:4] icke heller tillber ni det jag tillber.

[109:5] Icke heller kommer jag att tillbe det ni tillber,

[109:6] icke heller kommer ni att tillbe det jag tillber.

[109:7] Er religion är för er, och min religion är för mig."

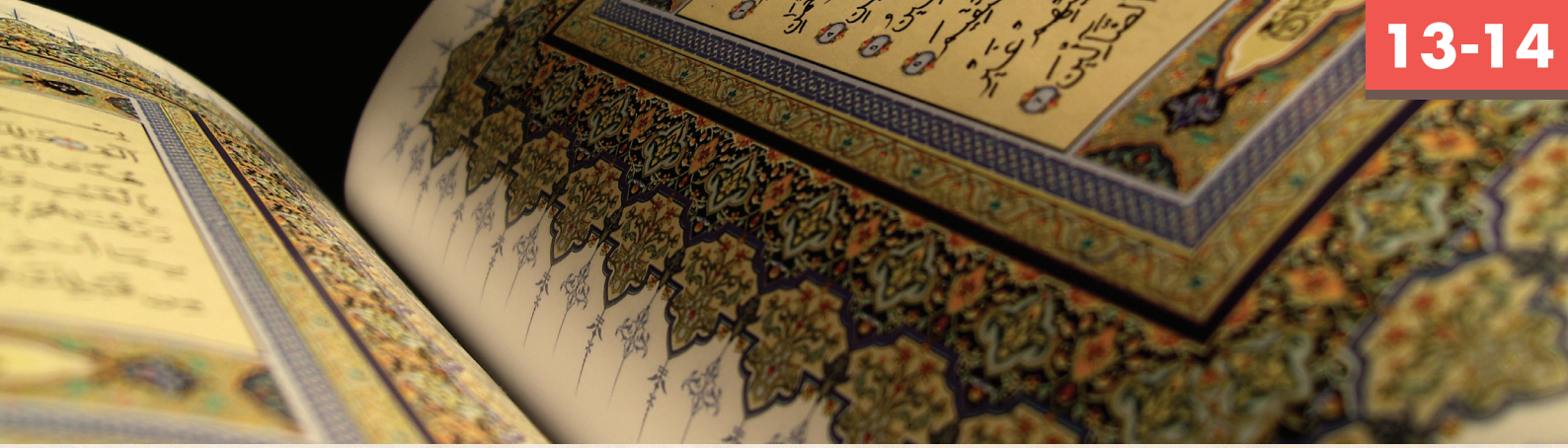

AL-MA`UN

1	بِسۡمِ اللّٰهِ الرَّحۡمٰنِ الرَّحِيۡمِ ○	اللہ کے نام کے ساتھ جو بے انتہا رحم کرنے والا، بن مانگے دینے والا (اور) بار بار رحم کرنے والا ہے۔
2	اَرَءَيۡتَ الَّذِىۡ يُكَذِّبُ بِالدِّيۡنِ ؕ	کیا تُو نے اس شخص پر غور کیا جو دین کو جھٹلاتا ہے؟
3	فَذٰلِكَ الَّذِىۡ يَدُعُّ الۡيَتِيۡمَ ۙ	پس وہی شخص ہے جو یتیم کو دھتکارتا ہے۔
4	وَلَا يَحُضُّ عَلٰى طَعَامِ الۡمِسۡكِيۡنِ ؕ	اور مسکین کو کھانا کھلانے کی ترغیب نہیں دیتا۔
5	فَوَيۡلٌ لِّلۡمُصَلِّيۡنَ ۙ	پس اُن نماز پڑھنے والوں پر ہلاکت ہو۔
6	الَّذِيۡنَ هُمۡ عَنۡ صَلَاتِهِمۡ سَاهُوۡنَ ۙ	جو اپنی نماز سے غافل رہتے ہیں۔
7	الَّذِيۡنَ هُمۡ يُرَآءُوۡنَ ۙ	وہ لوگ جو دکھاوا کرتے ہیں۔
8	وَيَمۡنَعُوۡنَ الۡمَاعُوۡنَ ○	اور روزمرہ کی ضروریات کی چیزیں بھی (لوگوں سے) روکے رکھتے ہیں۔

[107:1] I Allahs, Den Nåderikes, Den Barmhärtiges namnl.

[107:2] Har du sett den som förnekar religionen?

[107:3] Det är han som kör bort den föräldralöse,

[107:4] och icke yrkar på att bespisa den fattige.

[107:5] Så ve dem som ber,

[107:6] men är ouppmärksamma i sin bön.

[107:7] De som skryter.

[107:8] Och de förvägrar andra människor till och med förmåner som är små.

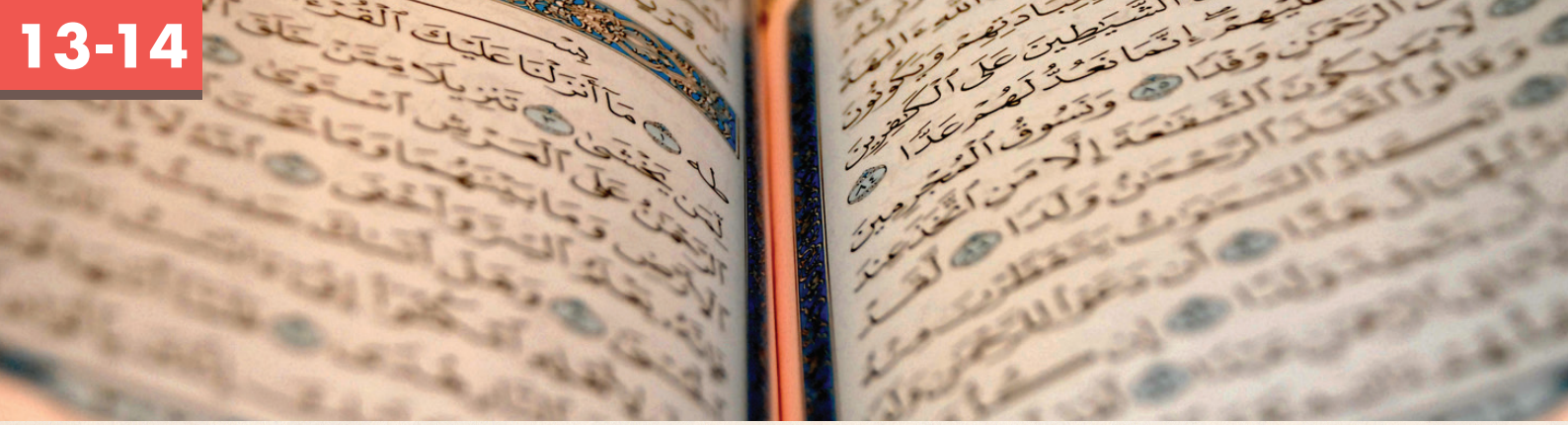

BANI-ISRA'IL V. 79 TO 85

79 اَقِمِ الصَّلٰوةَ لِدُلُوْكِ الشَّمْسِ اِلٰى غَسَقِ الَّيْلِ وَقُرْاٰنَ الْفَجْرِ اِنَّ قُرْاٰنَ الْفَجْرِ كَانَ مَشْهُوْدًا ○

سورج کے ڈھلنے سے شروع ہو کر رات کے چھا جانے تک نماز کو قائم کر اور فجر کی تلاوت کو اہمیت دے۔ یقیناً فجر کو قرآن پڑھنا ایسا ہے کہ اُس کی گواہی دی جاتی ہے۔

80 وَمِنَ الَّيْلِ فَتَهَجَّدْ بِهٖ نَافِلَةً لَّكَ ۖ عَسٰٓى اَنْ يَّبْعَثَكَ رَبُّكَ مَقَامًا مَّحْمُوْدًا ○

اور رات کے ایک حصہ میں بھی اس (قرآن) کے ساتھ تہجّد پڑھا کر۔ یہ تیرے لئے نفل کے طور پر ہو گا۔ قریب ہے کہ تیرا ربّ تجھے مقامِ محمود پر فائز کر دے۔

81 وَقُلْ رَّبِّ اَدْخِلْنِيْ مُدْخَلَ صِدْقٍ وَّ اَخْرِجْنِيْ مُخْرَجَ صِدْقٍ وَّاجْعَلْ لِّيْ مِنْ لَّدُنْكَ سُلْطٰنًا نَّصِيْرًا ○

اور تُو کہہ اے میرے ربّ! مجھے اس طرح داخل کر کہ میرا داخل ہونا سچائی کے ساتھ ہو اور مجھے اس طرح نکال کہ میرا نکلنا سچائی کے ساتھ ہو اور اپنی جناب سے میرے لئے طاقتور مددگار عطا کر۔

82 وَقُلْ جَآءَ الْحَقُّ وَزَهَقَ الْبَاطِلُ ۭ اِنَّ الْبَاطِلَ كَانَ زَهُوْقًا ○

اور کہہ دے حق آ گیا اور باطل بھاگ گیا۔ یقیناً باطل بھاگ جانے والا ہی ہے۔

83 وَنُنَزِّلُ مِنَ الْقُرْاٰنِ مَا هُوَ شِفَآءٌ وَّرَحْمَةٌ لِّلْمُؤْمِنِيْنَ ۙ وَلَا يَزِيْدُ الظّٰلِمِيْنَ اِلَّا خَسَارًا ○

اور ہم قرآن میں سے وہ نازل کرتے ہیں جو شفاء ہے اور مومنوں کے لئے رحمت ہے اور وہ ظالموں کو گھاٹے کے سوا کسی اور چیز میں نہیں بڑھاتا۔

84 وَاِذَآ اَنْعَمْنَا عَلَى الْاِنْسَانِ اَعْرَضَ وَنَاٰ بِجَانِبِهٖ ۚ وَاِذَا مَسَّهُ الشَّرُّ كَانَ يَـُٔوْسًا ○

اور جب ہم انسان پر انعام کرتے ہیں تو وہ اعراض کرتا ہے اور اپنا پہلو کتراتے ہوئے پرے ہٹ جاتا ہے اور جب اسے کوئی شر پہنچے تو سخت مایوس ہو جاتا ہے۔

85 قُلْ كُلٌّ يَّعْمَلُ عَلٰى شَاكِلَتِهٖ ۭ فَرَبُّكُمْ اَعْلَمُ بِمَنْ هُوَ اَهْدٰى سَبِيْلًا ○

تُو کہہ دے کہ ہر ایک اپنی جبلّت کے مطابق عمل کرتا ہے۔ پس تمہارا ربّ اسے سب سے زیادہ جاننے والا ہے جو رستے کے اعتبار سے سب سے زیادہ صحیح ہے۔



[17:79] Förrätta bönen från solens nedgång och förbleknande till nattens mörker, och läs upp Qur'anen i bönen i gryningen. Att läsa upp Qur'anen i gryningen är särskilt behagligt för Gud.

[17:80] Och vakna upp för den (Qur'anen) under den senare delen av natten som en extra tjänst till dig. Det kan så vara att din Herre kommer att upplyfta dig till en ärofull ställning.

[17:81] Och säg, "Å min Herre, gör mitt inträde till ett gott inträde och låt mig sedan gå därifrån med ett gott gående. Och skänk mig en hjälpande kraft från Dig Själv."

[17:82] Och förkunna, "Sanningen har kommit och falskheten har försvunnit. Falskhet försvinner sannerligen snabbt."

[17:83] Och vi uppenbarar gradvis det av Qur'anen som är en bot och en barmhärtighet för troende, men det bara ökar på syndarnas förlust.

[17:84] Och när vi skänker människan en ynnest vänder hon sig bort och drar sig undan, och när en olycka drabbar henne hänger hon sig åt förtvivlan.

17:85] Säg: "Var och en handlar på sitt eget sätt, och er Herre vet väl vem som är bäst vägledd."

AL HA-MIM-SAJDAH V. 31 TO 36

31 اِنَّ الَّذِيْنَ قَالُوْا رَبُّنَا اللّٰهُ ثُمَّ اسْتَقَامُوْا تَتَنَزَّلُ عَلَيْهِمُ الْمَلٰٓئِكَةُ اَلَّا تَخَافُوْا وَلَا تَحْزَنُوْا وَاَبْشِرُوْا بِالْجَنَّةِ الَّتِيْ كُنْتُمْ تُوْعَدُوْنَ ○

یقیناً وہ لوگ جنہوں نے کہا اللہ ہمارا ربّ ہے، پھر استقامت اختیار کی، اُن پر بکثرت فرشتے نازل ہوتے ہیں کہ خوف نہ کرو اور غم نہ کھاؤ اور اس جنت (کے ملنے) سے خوش ہو جاؤ جس کا تم وعدہ دیئے جاتے ہو۔

32 نَحْنُ اَوْلِيٰٓؤُكُمْ فِي الْحَيٰوةِ الدُّنْيَا وَفِي الْاٰخِرَةِ ۚ وَلَكُمْ فِيْهَا مَا تَشْتَهِيْٓ اَنْفُسُكُمْ وَلَكُمْ فِيْهَا مَا تَدَّعُوْنَ ۝

ہم اس دنیوی زندگی میں بھی تمہارے ساتھی ہیں اور آخرت میں بھی۔ اور اس میں تمہارے لئے وہ سب کچھ ہوگا جس کی تمہارے نفس خواہش کرتے ہیں اور اس میں تمہارے لئے وہ سب کچھ ہوگا جو تم طلب کرتے ہو۔

33 نُزُلًا مِّنْ غَفُوْرٍ رَّحِيْمٍ ○

یہ بہت بخشنے والے (اور) بار بار رحم کرنے والے کی طرف سے مہمانی کے طور پر ہے۔

34 وَمَنْ اَحْسَنُ قَوْلًا مِّمَّنْ دَعَآ اِلَى اللّٰهِ وَعَمِلَ صَالِحًا وَّقَالَ اِنَّنِيْ مِنَ الْمُسْلِمِيْنَ ○

اور بات کہنے میں اس سے بہتر کون ہو سکتا ہے جو اللہ کی طرف بلائے اور نیک اعمال بجالائے اور کہے کہ میں یقیناً کامل فرمانبرداروں میں سے ہوں۔

35 وَلَا تَسْتَوِي الْحَسَنَةُ وَلَا السَّيِّئَةُ ۭ اِدْفَعْ بِالَّتِيْ هِيَ اَحْسَنُ فَاِذَا الَّذِيْ بَيْنَكَ وَبَيْنَهٗ عَدَاوَةٌ كَاَنَّهٗ وَلِيٌّ حَمِيْمٌ ○

نہ اچھائی برائی کے برابر ہو سکتی ہے اور نہ برائی اچھائی کے (برابر)۔ ایسی چیز سے دفاع کر کہ جو بہترین ہو۔ تب ایسا شخص جس کے اور تیرے درمیان دشمنی تھی وہ گویا اچانک ایک جاں نثار دوست بن جائے گا۔

36 وَمَا يُلَقّٰىهَآ اِلَّا الَّذِيْنَ صَبَرُوْا ۚ وَمَا يُلَقّٰىهَآ اِلَّا ذُوْ حَظٍّ عَظِيْمٍ ○

اور یہ مقام عطا نہیں کیا جاتا مگر اُن لوگوں کو جنہوں نے صبر کیا۔ اور یہ مقام عطا نہیں کیا جاتا مگر اُسے جو بڑے نصیب والا ہو۔

[41:31] Beträffande dem som säger: "Vår Herre är Allah," och sedan förblir ståndaktiga, över dem stiger änglarna ned och säger: "Frukta icke, sörj icke heller, utan fröjdas i paradisets trädgård, vilken ni har lovats,

[41:32] vi är era vänner i detta livet och i det tillkommande. Däri kommer ni att få allt det era själar kan önska, och däri kommer ni att få allt ni ber om,

[41:33] ett underhåll från den Synnerligen Förlåtande, Barmhärtige."

[41:34] Och vem är bättre i tal än den som inbjuder människor till Allah och gör rättfärdiga gärningar och säger: "Jag är förvisso bland dem som underkastar sig?"

[41:35] Och gott och ont är icke lika. Avvärj det onda med det som är bäst. Och se, den mellan vilken och dig själv det rådde en fiendeskap kommer att bli som vore han en varm vän.

[41:36] Men det ges icke till någon utom till dem som är ståndaktiga, och det ges icke till någon utom till dem som äger en stor andel av det goda.

HADITH



اَلْجَنَّةُ تَحْتَ اَقْدَامِ الْاُمَّهَاتِ

Aljannatu tahta aqdamil'ummahat

جنت ماؤں کے قدموں تلے ہے۔

Paradiset ligger under mödrarnas fötter.

كُلْ بِيَمِيْنِكَ وَ مِمَّا يَلِيْكَ

Kul biyaminika wa mimma yalik

دائیں ہاتھ سے کھاؤ اور اپنے سامنے سے کھاؤ۔

Ät med höger hand och ät det som är framför dig.

لَا يَدْخُلُ الْجَنَّةَ قَاطِعٌ

La yadkhulul jannata qati`

قطع تعلق کرنے والا جنت میں داخل نہ ہو گا۔

Den som bojkottar kommer inte att komma in i Paradiset.



DIKTER

Memorera diktverserna 11 till 20 från följande dikt ur Durr-e-Thamin:
Wo paishwa hamara jis say hai noor sara ...

اُس نور پر فدا ہوں اُس کا ہی میں ہوا ہوں
وہ ہے میں چیز کیا ہوں بس فیصلہ یہی ہے

وہ دلبر یگانہ علموں کا ہے خزانہ
باقی ہے سب فسانہ سچ بے خطا یہی ہے

سب ہم نے اُس سے پایا شاہد ہے تو خدایا
وہ جس نے حق دکھایا وہ مہ لقا یہی ہے

ہم تھے دلوں کے اندھے سو سو دلوں کے پھندے
پھر کھولے جس نے جندے وہ مجتبیٰ یہی ہے

اے میرے رب رحماں تیرے ہی ہیں یہ احساں
مشکل ہو تجھ سے آساں ہر دم رجا یہی ہے

اے میرے یار جانی! خود کر تو مہربانی
ورنہ بلائے دنیا اک اژدہا یہی ہے

دل میں یہی ہے ہر دم تیرا صحیفہ چوموں
قرآں کے گرد گھوموں کعبہ مرا یہی ہے

جلد آ مرے سہارے غم کے ہیں بوجھ بھارے
منہ مت چھپا پیارے میری دوا یہی ہے

کہتے ہیں جوش الفت یکساں نہیں ہے رہتا
دل پر مرے پیارے ہر دم گھٹا یہی ہے

ہم خاک میں ملے ہیں شاید ملے وہ دلبر
جیتا ہوں اس ہوس سے، میری غذا یہی ہے

Memorera andra halvan av följande dikt ur Kalaam-e-Mahmood:

Muhammad par hamari jaan fida hay ...

مرا ہر ذرہ ہو قربان احمد
مرے دل کا یہی اک مدعا ہے

اسی کے عشق میں نکلے مری جاں
کہ یاد یار میں بھی اک مزا ہے

مجھے اس بات پر ہے فخر محمود
میرا معشوق محبوب خدا ہے

سنو اے دشمنان دین احمد
نتیجہ بد زبانی کا بر اہے

کساں کو اک نظر دیکھو خدارا
جو بوتا ہے اُسی کو کاٹتا ہے

نہیں لگتے کبھی کیکر کو انگور
نہ حنظل میں کبھی خُرما لگا ہے

لگیں گو سینکڑوں تلوار کے زخم
زباں کا اک زخم ان سے برا ہے

شفا پا جاتے ہیں وہ رفتہ رفتہ
کہ آخر ہر مرض کی اک دوا ہے

خزاں آتی نہیں زخم زباں پر
یہ رہتا آخری دم تک ہرا ہے

ہمارے انبیاء کو گالیاں دو
پھر اس کے ساتھ دعویٰ صلح کا ہے؟

گریبانوں میں اپنے منہ تو ڈالو
ذرا سوچو اگر کچھ بھی حیاء ہے

ہماری صلح تم سے ہو گی کیونکر
تمہارے دل میں جب یہ کچھ بھرا ہے

محمدؐ کو بُرا کہتے ہو تم لوگ
ہماری جان و دل جس پر فدا ہے

محمدؐ جو ہمارا پیشوا ہے
محمدؐ جو کہ محبوب خدا ہے

ہو اُس کے نام پر قربان سب کچھ
کہ وہ شاہنشہِ ہر دوسرا ہے

اُسی سے میرا دل پاتا ہے تسکیں
وہی آرام میری روح کا ہے

خدا کو اُس سے مل کر ہم نے پایا
وہ اک راہ دیں کا رہنماء ہے

پس اُس کی شان میں جو کچھ ہو کہتے
ہمارے دل جگر کو چھیدتا ہے

مزہ دو بار پہلے چکھ چکے ہو
مگر پھر بھی وہی طرز ادا ہے

خدا کا قہر اب تم پر پڑے گا
کہ ہونا تھا جو کچھ اب ہو چکا ہے

چکھائے گی تمھیں غیرت خدا کی
جو کچھ اُس بد زبانی کا مزا ہے

ابھی طاعون نے چھوڑا نہیں ملک
نئی اور آنے والی اک وبا ہے

شرارت اور بدی سے باز آؤ
دِلوں میں کچھ بھی گر خوف خدا ہے

بزرگوں کو ادب سے یاد کرنا
یہی اکسیر ہے اور کیمیا ہے



Memorera Diktverserna 11 till 20 från följande dikt:

Qaseedah

11	قَدْ اثَّرُوكَ وَفَارَقُوا أَحْبَابَهُمْ	وَتَبَاعَدُوا مِنْ حَلْقَةِ الْإِخْوَانِ
12	قَدْ وَدَّعُوا أَهْوَاءَهُمْ وَنُفُوسَهُمْ	وَتَبَرَّءُوا مِنْ كُلِّ نَشْبٍ فَانِ
13	ظَهَرَتْ عَلَيْهِمْ بَيِّنَاتُ رَسُولِهِمْ	فَتَمَزَّقَ الْأَهْوَاءُ كَالْأَوْثَانِ
14	فِي وَقْتِ تَرْوِيقِ اللَّيَالِي نَوَّرُوا	وَاللهُ نَجَّاهُمْ مِنَ الطُّوفَانِ
15	قَدْ هَاضَهُمْ ظُلْمُ الْأُنَاسِ وَضَيْمُهُمْ	فَتَثَبَّتُوا بِعِنَايَةِ الْمَنَّانِ
16	نَهَبَ اللِّئَامُ نُشُوبَهُمْ وَعَقَارَهُمْ	فَتَهَلَّلُوا بِجَوَاهِرِ الْفُرْقَانِ
17	كَسَحُوا بُيُوتَ نُفُوسِهِمْ وَتَبَادَرُوا	لِتَمَتُّعِ الْإِيقَانِ وَالْإِيمَانِ
18	قَامُوا بِإِقْدَامِ الرَّسُولِ بِغَزْوِهِمْ	كَالْعَاشِقِ الْمَشْغُوفِ فِي الْمَيْدَانِ
19	قَدَمُ الرِّجَالِ لِصِدْقِهِمْ فِي حُبِّهِمْ	تَحْتَ السُّيُوفِ أُرِيقَ كَالْقُرْبَانِ
20	جَاءُوكَ مَنْهُوبِينَ كَالْعُرْيَانِ	فَسَتَرْتَهُمْ بِمَلَاحِفِ الْإِيمَانِ

BÖNER

BÖNER EFTER SALAT:

اَللّٰهُمَّ اَنْتَ السَّلَامُ وَمِنْكَ السَّلَامُ تَبَارَكْتَ يَا ذَا الْجَلَالِ وَالْاِكْرَامِ۔

Allahumma antas salam, wa minkas salam, tabarakta ya dha-ljalali wal ikram

اے اللہ! تو سلام ہے اور تجھ سے ہی ہر قسم کی سلامتی ہے۔ اے جلال اور اکرام والے خدا تو بہت برکتوں والا ہے

O Allah! Du är Friden och all frid kommer endast ifrån Dig. O Maktens och Ärans Herre! All välsignelse kommer ifrån Dig.

اَللّٰهُمَّ اَعِنِّیْ عَلٰی ذِكْرِكَ وَ شُكْرِكَ وَحُسْنِ عِبَادَتِكَ۔

Allahumma a inni ala dhikrika wa shukrika wa husni ibadatik

اے اللہ! مجھے اپنا ذکر کرنے، شکر کرنے، اور احسن رنگ میں عبادت کرنے کی توفیق عطا فرما۔

Min Herre! Hjälp mig så att jag på ett riktigt sätt kan fullgöra Din ihågkommelse och Din tacksägelse, och att jag får tillbedja Dig på bästa möjliga sätt.

اَللّٰهُمَّ لَا مَانِعَ لِمَا اَعْطَيْتَ وَ لَا مُعْطِيَ لِمَا مَنَعْتَ وَ لَا يَنْفَعُ ذَا الْجَدِّ مِنْكَ الْجَدُّ۔

Allahumma la mania lima ataita wa la mutiya lima manata
wala yanfau dha-ljaddi minkal jaddu

اے اللہ اس چیز کو جو تو نے عطا کی کوئی روکنے والا نہیں ہے اور جس چیز کو تو نے روک دے اہو اسے کوئی دینے والا نہیں ہے اور تیرے سامنے کسی ذی شان کو کوئی شان فائدہ نہیں دے سکتی۔

Allah! Det finns ingen som kan ta från mig det som Du skänkt mig och det finns ingen som kan ge mig det som Du avhåller från mig, och till ingen nytta är någon upphöjdes storhet gentemot Dig.

- Vid instigning i toalett (badrum):

اَللّٰهُمَّ اِنِّیۡ اَعُوۡذُبِكَ مِنَ الۡخُبُثِ وَالۡخَبَآئِثِ۔

Allahumma inni audhu bika minal khubthi wal khabaith

اے اللہ! میں تیری پناہ میں آتا ہوں ہر قسم کی ناپاک چیزوں اور ناپاک کاموں اور باتوں سے۔

Oh Allah! Jag söker ditt skydd från alla skadliga och onda saker.

- Vid utgång från toalett (badrum):

اَلۡحَمۡدُ لِلّٰهِ الَّذِیۡ اَذۡهَبَ عَنِّی الۡاَذٰی وَ عَافَانِیۡ وَ اَبۡقٰی فِیۡ مَنۡفَعَتِهٖ۔

Al hamdu lillah hilladhi adh-haba anni yal'adha wa afani wa abqa fi manfa atih

تمام تعریفیں اس اللہ کے لئے ہیں جس نے مجھ سے تکلیف دور کی اور مجھے عافیت عطا کی اور نفع مند چیز باقی رکھ لی۔

All lovprisning tillhör Allah som räddat mig från skador och har hållit mig vid god hälsa, och vadhelst som var nyttigt för mig bevarade Han för mig.

ETIKETTER

ETIKETTER GÄLLANDE GRANNAR
GRANNARS RÄTTIGHETER

- Islam föreskriver oss att vi inte ska förorsaka våra grannar något obehag.
- En granne bör behandlas med godhet och vänlighet.





- Vi bör vara redo att skydda en grannes liv, egendom och ära.
- Om någonting speciellt har tillagats hemma bör man skicka en del av det även till grannarna.
- Man bör växla gåvor med grannarna för att bilda ett ömsesidigt band av kärlek och tillgivenhet.
- Den Helige Profeten[sa] sade: ”En vars granne inte känner sig säker från hans illvilja och grymhet, ska inte komma in i Paradiset.”
- Ett sätt att nå närhet till Allah är att vara vänlig mot sina grannar.
- Man ska alltid vara omtänksam och hjälpsam mot sina grannar.
- Om en granne är i behov av finansiellt stöd bör man, om möjligt, erbjuda dem ett lån.
- Om en granne är i behov av någonting bör man alltid ställa upp för att hjälpa.
- Om en granne är sjuk bör man sköta om och ta hand om grannen.
- Man bör delta vid glada tillställningar hos sina grannar och gratulera dem.
- Om en granne går bort ska man delta i hans/hennes begravning.





ALLAHS NAMN/EGENSKAPER

الْمُعِزُّ	*Al-Mu'iz*	Givaren av Ära	عزت دینے والا
الْمُذِلُّ	*Al-Muzil*	Givaren av Vanära	ذلیل کرنے والا
الْحَكَمُ	*Al-Hakam*	Domaren	فیصلہ کرنے والا
اللَّطِيفُ	*Al-Latif*	Den Subtile	باریک در باریک بھید جاننے والا
الْخَبِيرُ	*Al-Khabeer*	Den Allmedvetne	ہر چیز کی خبر رکھنے والا
الشَّكُورُ	*Ash-Shukoor*	Den uppskattande	بہت بخشنے والا
الْكَبِيرُ	*Al-Kabeer*	Den Oförenligt store	سب سے بڑا
الْمُقِيتُ	*Al-Muqeet*	Givaren av Näring	ہر چیز کے قویٰ بحال رکھنے والا
الْحَسِيبُ	*Al-Haseeb*	Räkenskapsföraren	حساب کتاب لینے والا
الْجَلِيلُ	*Al-Jaleel*	Den Majestätiske	بزرگی والا/جلال والا
الْكَرِيمُ	*Al-Kareem*	Den mest Generöse	عزت والا

BIOGRAFI

- Studera de första 100 sidorna av boken: Sirat Khatamannabiyyien[sa] - av Hadrat Mirza Bashir Ahmad[ra].
- Studera boken: Sirat Hadrat Masih Mao'od[as] - av Hadrat Mirza Bashir-ud-Din Mahmood Ahmad[ra].

RELIGIONSKUNSKAP

- Lär er namnen på de profeter som nämns i den Heliga Qur'anen.

قرآن کریم میں مذکور انبیاء کے نام

حضرت آدمؑ	حضرت نوحؑ	حضرت ابراہیمؑ	حضرت اسمٰعیلؑ	حضرت اسحاقؑ
Adam	Noah	Abraham	Ishmael	Isaac
حضرت لوطؑ	حضرت یعقوبؑ	حضرت یوسفؑ	حضرت موسیٰؑ	حضرت ہارونؑ
Lot	Jacob	Joseph	Moses	Aaron
حضرت داؤدؑ	حضرت سلیمانؑ	حضرت ایوبؑ	حضرت الیاسؑ	حضرت یونسؑ
David	Solomon	Job	Elijah	Jonah
حضرت عزیرؑ	حضرت الیسعؑ	حضرت ادریسؑ	حضرت شعیبؑ	حضرت صالحؑ
Ezra	Elisha	Enoch	Jethro	Salah
حضرت ہودؑ	حضرت زکریاؑ	حضرت عیسیٰؑ	حضرت محمد صلی اللہ علیہ وسلم	
Eber	Zechariah	Jesus	Muhammad[sa]	

- Lär er namnen på de sex mest pålitliga böckerna av Hadither.

(صحاح ستہ) حدیث کی چھ مستند کتابوں کے نام

صحیح بخاری:

مصنف: حضرت امام محمد بن اسماعیل بخاریؒ (194ھ تا256ھ)

1- Sahih Bukhari

Imam Muhammad bin Ismael al-Bukhaari (194H to 256H)

صحیح مسلم:

مصنف: حضرت امام مسلم بن حجاجؒ (209ھ تا261ھ)

2- Sahih Muslim

Imam Muslim Bin Hijaj (209H to 261H)

جامع ترمذی:

مصنف: حضرت امام ابو عیسیٰ محمد بن عیسیٰ ترمذیؒ (204ھ تا279ھ)

3- Jaame Tirmidi

Imam Abu Isah Muhammad Bin Issah Tirmidhi (204H to 279H)

سنن ابن ماجہ:

مصنف: حضرت امام ابو عبداللہ محمد بن یزید ابن ماجہ قزوینیؒ (209ھ تا275ھ)

4- Sunan Ibn e Majah

Imam Abu Abdullah Muhammad Bin Yazeed Ibn Maajah (209H to 275H)

سنن نسائی:

مصنف: حضرت امام حافظ احمد بن شعیب النسائیؒ (215ھ تا306ھ)

5- Sunan Nisai

Imam Hafiz Ahmad Bin Shoib Anisai (215H to 306H)

سنن ابو داؤد:

مصنف: حضرت امام ابو داؤد سلیمان بن اشعتؒ (202ھ تا275ھ)

6- Sunan Abu Dawood

Imam Abu Dawood Suleman Bin Ishat (202H to 275H)

- Memorera följande fem uppenbarelser av den Utlovade Messias[as]:



يَأْتُونَ مِنْ كُلِّ فَجٍّ عَمِيقٍ

Ya'tuna min kulli fajjin `amiq

تیرے پاس لوگ ہر ایک گہرے راستہ سے آئیں گے۔

Folk kommer att strömma till dig från varje vältrampad stig.

إِنِّي أُحَافِظُ كُلَّ مَنْ فِي الدَّارِ

Inni uhafizu kulla man fi-ddar

میں ہر ایک کی جو تیرے «دار» میں ہے حفاظت کرنے والا ہوں۔

Jag skall skydda vemhelst som är i ditt hem (jama'at).

آسمان سے دودھ اترا محفوظ رکھو۔

Mjölk har flödat ner från himlen, bevara den.

قادر ہے وہ بارگہ ٹوٹا کام بنا وے
بنا بنایا توڑ دے کوئی اس کا بھید نہ پاوے

Vår Herre är Allsmäktig som kan möjliggöra det som är omöjligt,
och Han kan omintetgöra utarbetade planer, ingen kan omfatta Hans Visdom.

مکن تکیہ بر عمر ناپائیدار

Sätt inte din tillit till det jordiska livet.

14 till 15 år

- Om möjligt, bör ni fasta några dagar detta år under månaden Ramadhan.
- Repetera alla Sura, etiketter, Hadither, dikter och Allahs egenskaper som ni har lärt er hittills.

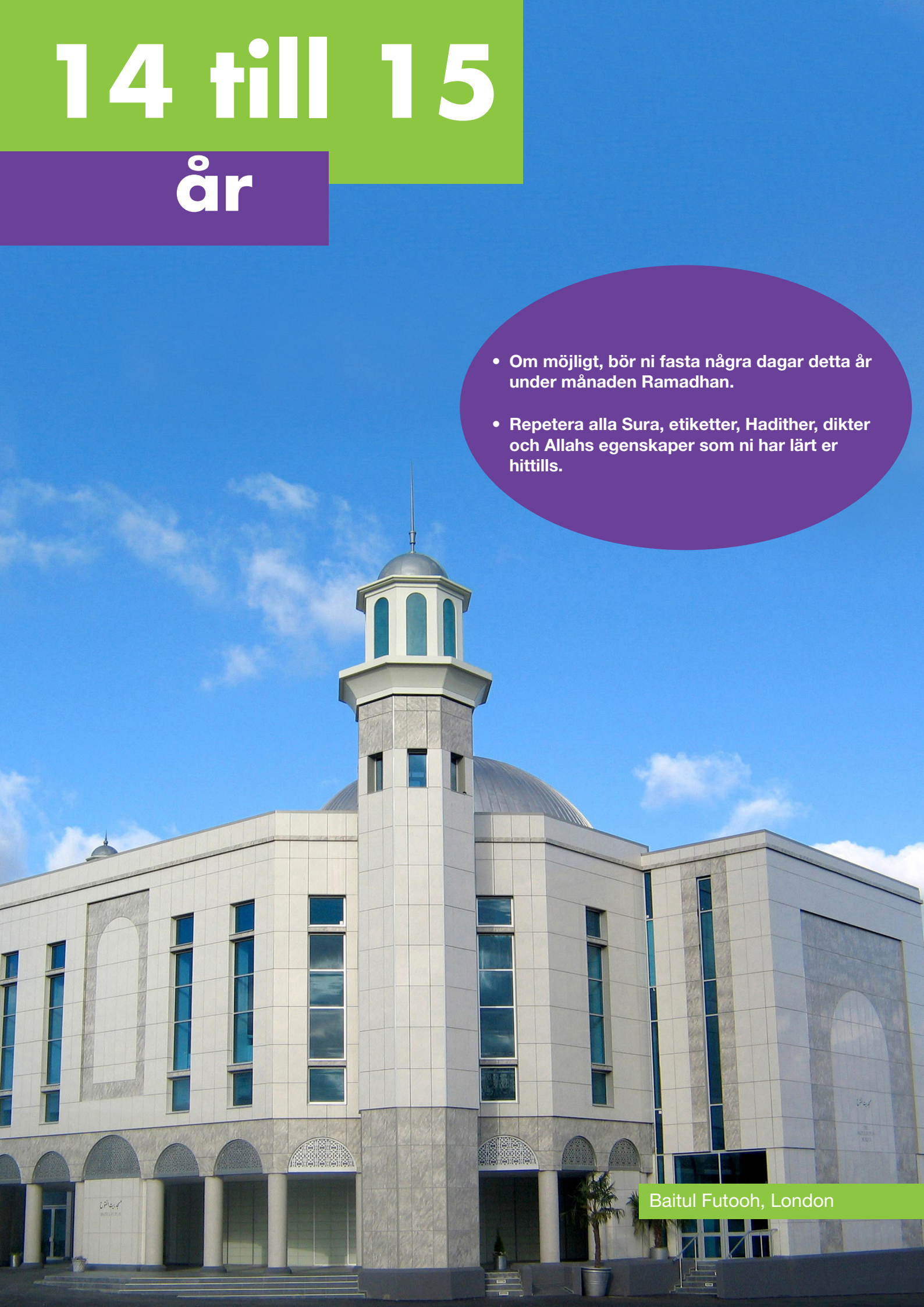

Baitul Futooh, London

FÖRSTA HALVÅRET

QURAN

- Läs färdigt del 5 och 6 av den Heliga Qur'anen, med översättning.
- Memorera följande delar av den Heliga Qur'anen med översättning; Al-Qari'ah, At-Takathur, Al-Qadr, Al-Kahf vers 1 till 11 och 103 till 111, Al-Ahzab vers 70 till 74.

AL-QARI'AH

1	بِسۡمِ اللّٰهِ الرَّحۡمٰنِ الرَّحِيۡمِ ○	اللہ کے نام کے ساتھ جو بے انتہا رحم کرنے والا، بن مانگے دینے والا (اور) بار بار رحم کرنے والا ہے۔
2	اَلۡقَارِعَةُ ۙ○	(خوابِ غفلت سے جگانے والی) ہولناک آواز۔
3	مَا الۡقَارِعَةُ ۚ○	وہ ہولناک آواز کیا ہے؟
4	وَ مَاۤ اَدۡرٰىكَ مَا الۡقَارِعَةُ ؕ○	اور تُجھے کیا سمجھائے کہ وہ ہولناک آواز کیا ہے؟
5	يَوۡمَ يَكُوۡنُ النَّاسُ كَالۡفَرَاشِ الۡمَبۡثُوۡثِ ۙ○	جس دن لوگ پراگندہ ٹڈیوں کی طرح ہو جائیں گے۔
6	وَ تَكُوۡنُ الۡجِبَالُ كَالۡعِهۡنِ الۡمَنۡفُوۡشِ ؕ○	اور پہاڑ دُھنکی ہوئی اُون کی طرح ہو جائیں گے۔
7	فَاَمَّا مَنۡ ثَقُلَتۡ مَوَازِيۡنُهٗ ۙ○	پس وہ جس کے وزن بھاری ہوں گے۔
8	فَهُوَ فِىۡ عِيۡشَةٍ رَّاضِيَةٍ ؕ○	تو وہ ضرور ایک پسندیدہ زندگی میں ہو گا۔
9	وَ اَمَّا مَنۡ خَفَّتۡ مَوَازِيۡنُهٗ ۙ○	اور وہ جس کے وزن ہلکے ہوں گے۔
10	فَاُمُّهٗ هَاوِيَةٌ ؕ○	تو اُس کی ماں ہاویہ ہو گی۔
11	وَ مَاۤ اَدۡرٰىكَ مَا هِيَهۡ ؕ○	اور تُجھے کیا سمجھائے کہ یہ کیا ہے؟
12	نَارٌ حَامِيَةٌ ۢ○	ایک بھڑکتی ہوئی آگ۔

AT-TAKATHUR

1	بِسۡمِ اللّٰهِ الرَّحۡمٰنِ الرَّحِيۡمِ ○	اللہ کے نام کے ساتھ جو بے انتہا رحم کرنے والا، بِن مانگے دینے والا (اور) بار بار رحم کرنے والا ہے۔
2	اَلۡهٰكُمُ التَّكَاثُرُ ۙ○	تمہیں غافل کر دیا ایک دوسرے سے بڑھ جانے کی دوڑ نے۔
3	حَتّٰى زُرۡتُمُ الۡمَقَابِرَ ؕ○	یہاں تک کہ تم نے مقبروں کی بھی زیارت کی۔
4	كَلَّا سَوۡفَ تَعۡلَمُوۡنَ ۙ○	خبردار! تم ضرور جان لوگے۔
5	ثُمَّ كَلَّا سَوۡفَ تَعۡلَمُوۡنَ ؕ○	پھر خبردار! تم ضرور جان لوگے۔
6	كَلَّا لَوۡ تَعۡلَمُوۡنَ عِلۡمَ الۡيَقِيۡنِ ؕ○	خبردار! اگر تم یقینی علم کی حد تک جان لو۔
7	لَتَرَوُنَّ الۡجَحِيۡمَ ۙ○	تو ضرور تم جہنّم کو دیکھ لوگے۔
8	ثُمَّ لَتَرَوُنَّهَا عَيۡنَ الۡيَقِيۡنِ ۙ○	پھر تم ضرور اُسے آنکھوں دیکھے یقین کی طرح دیکھو گے۔
9	ثُمَّ لَتُسۡـَٔـلُنَّ يَوۡمَئِذٍ عَنِ النَّعِيۡمِ ۧ○	پھر اس دن تم ناز و نعم کے متعلق ضرور پوچھے جاؤ گے۔

AL-QADR

1	بِسۡمِ اللّٰهِ الرَّحۡمٰنِ الرَّحِيۡمِ ○	اللہ کے نام کے ساتھ جو بے انتہا رحم کرنے والا، بِن مانگے دینے والا (اور) بار بار رحم کرنے والا ہے۔
2	اِنَّاۤ اَنۡزَلۡنٰهُ فِىۡ لَيۡلَةِ الۡقَدۡرِ ۚ○	یقیناً ہم نے اسے قدر کی رات میں اتارا ہے۔
3	وَمَاۤ اَدۡرٰٮكَ مَا لَيۡلَةُ الۡقَدۡرِ ؕ○	اور تجھے کیا سمجھائے کہ قدر کی رات کیا ہے۔
4	لَيۡلَةُ الۡقَدۡرِ ۙ خَيۡرٌ مِّنۡ اَلۡفِ شَهۡرٍ ؕ○	قدر کی رات ہزار مہینوں سے بہتر ہے۔
5	تَنَزَّلُ الۡمَلٰٓئِكَةُ وَالرُّوۡحُ فِيۡهَا بِاِذۡنِ رَبِّهِمۡ ۚ مِنۡ كُلِّ اَمۡرٍ ۙ○	بکثرت نازل ہوتے ہیں اُس میں فرشتے اور روح القدس اپنے ربّ کے حکم سے۔ ہر معاملہ میں۔
6	سَلٰمٌ ۛ هِىَ حَتّٰى مَطۡلَعِ الۡفَجۡرِ ۧ○	سلام ہے۔ یہ (سلسلہ) طلوعِ فجر تک جاری رہتا ہے۔

AL-KAHF VERS 1 TILL 11

1	بِسۡمِ اللّٰهِ الرَّحۡمٰنِ الرَّحِيۡمِ ○	اللہ کے نام کے ساتھ جو بے انتہا رحم کرنے والا، بن مانگے دینے والا (اور) بار بار رحم کرنے والا ہے۔
2	اَلۡحَمۡدُ لِلّٰهِ الَّذِىۡۤ اَنۡزَلَ عَلٰى عَبۡدِهِ الۡكِتٰبَ وَلَمۡ يَجۡعَلۡ لَّهٗ عِوَجًا ؕ ○	سب تعریف اللہ ہی کے لئے ہے جس نے اپنے بندے پر کتاب اُتاری اور اس میں کوئی کجی نہیں رکھی۔
3	قَيِّمًا لِّيُنۡذِرَ بَاۡسًا شَدِيۡدًا مِّنۡ لَّدُنۡهُ وَيُبَشِّرَ الۡمُؤۡمِنِيۡنَ الَّذِيۡنَ يَعۡمَلُوۡنَ الصّٰلِحٰتِ اَنَّ لَهُمۡ اَجۡرًا حَسَنًا ۙ ○	مضبوطی سے قائم اور قائم رکھنے والا تا کہ وہ اس کی طرف سے سخت عذاب سے ڈرائے اور مومنوں کو جو نیکیاں بجا لاتے ہیں خوشخبری دے کہ ان کے لئے بہت اچھا اجر (مقدر) ہے۔
4	مَّاكِثِيۡنَ فِيۡهِ اَبَدًا ۙ ○	وہ اس میں ہمیشہ رہنے والے ہیں۔
5	وَّيُنۡذِرَ الَّذِيۡنَ قَالُوا اتَّخَذَ اللّٰهُ وَلَدًا ؕ ○	اور وہ ان لوگوں کو ڈرائے جنہوں نے کہا اللہ نے بیٹا بنالیا ہے۔
6	مَا لَهُمۡ بِهٖ مِنۡ عِلۡمٍ وَّلَا لِاٰبَآئِهِمۡ ؕ كَبُرَتۡ كَلِمَةً تَخۡرُجُ مِنۡ اَفۡوَاهِهِمۡ ؕ اِنۡ يَّقُوۡلُوۡنَ اِلَّا كَذِبًا ○	ان کو اس کا کچھ بھی علم نہیں، نہ ہی ان کے آباء واجداد کو تھا۔ بہت بڑی بات ہے جو ان کے مونہوں سے نکلتی ہے۔ وہ جھوٹ کے سوا کچھ نہیں کہتے۔
7	فَلَعَلَّكَ بَاخِعٌ نَّفۡسَكَ عَلٰۤى اٰثَارِهِمۡ اِنۡ لَّمۡ يُؤۡمِنُوۡا بِهٰذَا الۡحَدِيۡثِ اَسَفًا ○	پس کیا تُو شدتِ غم کے باعث اُن کے پیچھے اپنی جان کو ہلاک کر دے گا اگر وہ اس بات پر ایمان نہ لائیں۔
8	اِنَّا جَعَلۡنَا مَا عَلَى الۡاَرۡضِ زِيۡنَةً لَّهَا لِنَبۡلُوَهُمۡ اَيُّهُمۡ اَحۡسَنُ عَمَلًا ○	یقیناً ہم نے جو کچھ زمین پر ہے اس کے لئے زینت کے طور پر بنایا ہے تا کہ ہم انہیں آزمائیں کہ ان میں سے کون بہترین عمل کرنے والا ہے۔
9	وَاِنَّا لَجٰعِلُوۡنَ مَا عَلَيۡهَا صَعِيۡدًا جُرُزًا ؕ ○	اور یقیناً ہم جو کچھ اس پر ہے اسے خشک بنجر مٹی بنا دیں گے۔
10	اَمۡ حَسِبۡتَ اَنَّ اَصۡحٰبَ الۡكَهۡفِ وَالرَّقِيۡمِ ۙ كَانُوۡا مِنۡ اٰيٰتِنَا عَجَبًا ○	کیا تُو گمان کرتا ہے کہ غاروں والے اور تحریروں والے ہمارے نشانات میں سے ایک عجب نشان تھے؟
11	اِذۡ اَوَى الۡفِتۡيَةُ اِلَى الۡكَهۡفِ فَقَالُوۡا رَبَّنَاۤ اٰتِنَا مِنۡ لَّدُنۡكَ رَحۡمَةً وَّهَيِّئۡ لَنَا مِنۡ اَمۡرِنَا رَشَدًا ○	جب چند نوجوانوں نے ایک غار میں پناہ لی تو انہوں نے کہا اے ہمارے ربّ! ہمیں اپنی جناب سے رحمت عطا کر اور ہمارے معاملے میں ہمیں ہدایت عطا کر۔

& 103 TILL 111

103	اَفَحَسِبَ الَّذِيْنَ كَفَرُوْٓا اَنْ يَّتَّخِذُوْا عِبَادِيْ مِنْ دُوْنِيْٓ اَوْلِيَآءَ ۭ اِنَّآ اَعْتَدْنَا جَهَنَّمَ لِلْكٰفِرِيْنَ نُزُلًا ۝	پس کیا وہ لوگ جنہوں نے کفر کیا گمان کرتے ہیں کہ وہ میری بجائے میرے بندوں کو اپنے ولی بنالیں گے؟ یقیناً ہم نے کافروں کے لئے مہمانی کے طور پر جہنم تیار کر رکھی ہے۔
104	قُلْ هَلْ نُنَبِّئُكُمْ بِالْاَخْسَرِيْنَ اَعْمَالًا ۝	کہہ دے کہ کیا ہم تمہیں اُن کی خبر دیں جو اعمال کے لحاظ سے سب سے زیادہ گھاٹا کھانے والے ہیں۔
105	اَلَّذِيْنَ ضَلَّ سَعْيُهُمْ فِي الْحَيٰوةِ الدُّنْيَا وَهُمْ يَحْسَبُوْنَ اَنَّهُمْ يُحْسِنُوْنَ صُنْعًا ۝	جن کی تمام تر کوششیں دنیوی زندگی کی طلب میں گم ہوگئیں اور وہ گمان کرتے ہیں کہ وہ صنعت کاری میں کمال دکھا رہے ہیں۔
106	اُولٰۗىِٕكَ الَّذِيْنَ كَفَرُوْا بِاٰيٰتِ رَبِّهِمْ وَلِقَاۗىِٕهٖ فَحَبِطَتْ اَعْمَالُهُمْ فَلَا نُقِيْمُ لَهُمْ يَوْمَ الْقِيٰمَةِ وَزْنًا ۝	یہی وہ لوگ ہیں جنہوں نے اپنے ربّ کی آیات اور اس کی لقاء سے انکار کر دیا۔ پس ان کے اعمال ضائع ہو گئے اور قیامت کے دن ہم ان لوگوں کو کوئی اہمیت نہیں دیں گے۔
107	ذٰلِكَ جَزَاۗؤُهُمْ جَهَنَّمُ بِمَا كَفَرُوْا وَاتَّخَذُوْٓا اٰيٰتِيْ وَرُسُلِيْ هُزُوًا ۝	یہ ہے ان کی جزا جہنم بسبب اس کے کہ انہوں نے کفر کیا اور میری آیات اور میرے رسولوں کو مذاق بنا بیٹھے۔
108	اِنَّ الَّذِيْنَ اٰمَنُوْا وَعَمِلُوا الصّٰلِحٰتِ كَانَتْ لَهُمْ جَنّٰتُ الْفِرْدَوْسِ نُزُلًا ۝	یقیناً وہ لوگ جو ایمان لائے اور نیک اعمال بجالائے ان کے لئے مہمانی کے طور پر فردوس کی جنتیں ہیں۔
109	خٰلِدِيْنَ فِيْهَا لَا يَبْغُوْنَ عَنْهَا حِوَلًا ۝	وہ ہمیشہ ان میں رہنے والے ہیں۔ کبھی ان سے جدا ہونا نہیں چاہیں گے۔
110	قُلْ لَّوْ كَانَ الْبَحْرُ مِدَادًا لِّكَلِمٰتِ رَبِّيْ لَنَفِدَ الْبَحْرُ قَبْلَ اَنْ تَنْفَدَ كَلِمٰتُ رَبِّيْ وَلَوْ جِئْنَا بِمِثْلِهٖ مَدَدًا ۝	کہہ دے کہ اگر سمندر میرے ربّ کے کلمات کے لئے روشنائی بن جائیں تو سمندر ضرور ختم ہو جائیں گے پیشتر اس کے کہ میرے ربّ کے کلمات ختم ہوں خواہ ہم بطور مدد اس جیسے اور (سمندر) لے آئیں۔
111	قُلْ اِنَّمَآ اَنَا بَشَرٌ مِّثْلُكُمْ يُوْحٰٓى اِلَيَّ اَنَّمَآ اِلٰهُكُمْ اِلٰهٌ وَّاحِدٌ ۚ فَمَنْ كَانَ يَرْجُوْا لِقَاۗءَ رَبِّهٖ فَلْيَعْمَلْ عَمَلًا صَالِحًا وَّلَا يُشْرِكْ بِعِبَادَةِ رَبِّهٖٓ اَحَدًا ۝	کہہ دے کہ میں تو محض تمہاری طرح ایک بشر ہوں۔ میری طرف وحی کی جاتی ہے کہ تمہارا معبود بس ایک ہی معبود ہے۔ پس جو کوئی اپنے ربّ کی لقاء چاہتا ہے وہ (بھی) نیک عمل بجالائے اور اپنے ربّ کی عبادت میں کسی کو شریک نہ ٹھہرائے۔

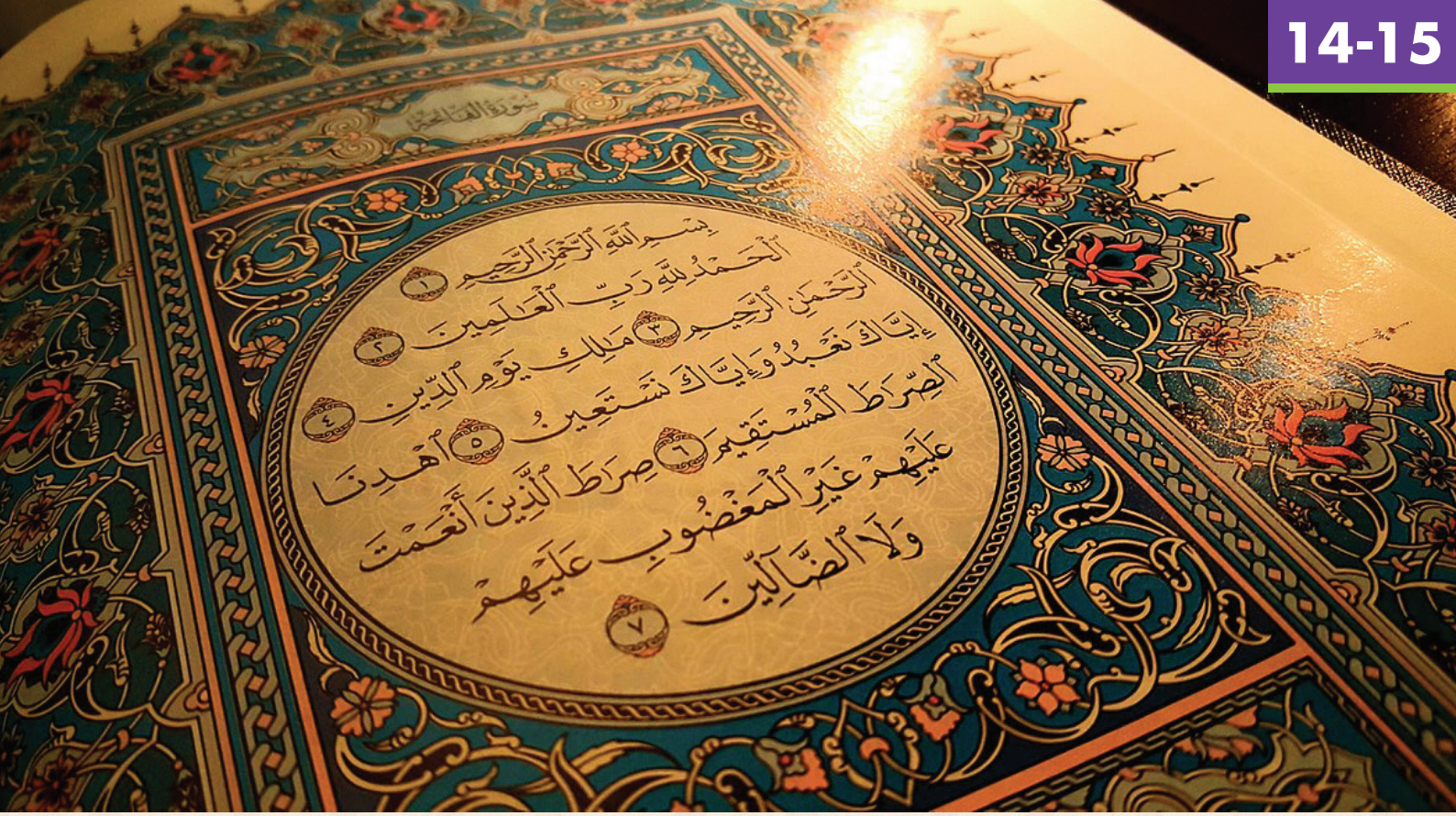

AL-AHZAB VERS 70 TILL 74

71 يٰۤاَيُّهَا الَّذِيْنَ اٰمَنُوا اتَّقُوا اللّٰهَ وَقُوْلُوْا قَوْلًا سَدِيْدًا ۙ

اے وہ لوگو جو ایمان لائے ہو! اللہ کا تقویٰ اختیار کرو اور صاف سیدھی بات کیا کرو۔

72 يُّصْلِحْ لَكُمْ اَعْمَالَكُمْ وَيَغْفِرْ لَكُمْ ذُنُوْبَكُمْ ؕ وَمَنْ يُّطِعِ اللّٰهَ وَرَسُوْلَهٗ فَقَدْ فَازَ فَوْزًا عَظِيْمًا ۝

وہ تمہارے لئے تمہارے اعمال کی اصلاح کر دے گا اور تمہارے گناہوں کو بخش دے گا۔ اور جو بھی اللہ اور اس کے رسول کی اطاعت کرے تو یقیناً اُس نے ایک بڑی کامیابی کو پالیا۔

73 اِنَّا عَرَضْنَا الْاَمَانَةَ عَلَى السَّمٰوٰتِ وَالْاَرْضِ وَالْجِبَالِ فَاَبَيْنَ اَنْ يَّحْمِلْنَهَا وَاَشْفَقْنَ مِنْهَا وَحَمَلَهَا الْاِنْسَانُ ؕ اِنَّهٗ كَانَ ظَلُوْمًا جَهُوْلًا ۙ

یقیناً ہم نے امانت کو آسمانوں اور زمین اور پہاڑوں کے سامنے پیش کیا تو انہوں نے اسے اٹھانے سے انکار کر دیا اور اس سے ڈر گئے جبکہ انسانِ کامل نے اسے اٹھالیا۔ یقیناً وہ (اپنی ذات پر) بہت ظلم کرنے والا (اور اس ذمہ داری کے عواقب کی) بالکل پرواہ نہ کرنے والا تھا۔

74 لِّيُعَذِّبَ اللّٰهُ الْمُنٰفِقِيْنَ وَالْمُنٰفِقٰتِ وَالْمُشْرِكِيْنَ وَالْمُشْرِكٰتِ وَيَتُوْبَ اللّٰهُ عَلَى الْمُؤْمِنِيْنَ وَالْمُؤْمِنٰتِ ؕ وَكَانَ اللّٰهُ غَفُوْرًا رَّحِيْمًا ۝

تا کہ اللہ منافق مَردوں اور منافق عورتوں اور مشرک مَردوں اور مشرک عورتوں کو عذاب دے اور تا کہ اللہ مومن مردوں اور مومن عورتوں پر توبہ قبول کرتے ہوئے جھکے۔ اور اللہ بہت بخشنے والا (اور) بار بار رحم کرنے والا ہے۔

HADITH

كَادَ الْفَقْرُ اَنْ يَّكُوْنَ كُفْرًا

Kadal faqru an-yakuna kufra

قریب ہے کہ غریبی کفر بن جائے

Fattigdom kan mycket väl leda till misstro.

اَلْيَمِيْنُ الْفَاجِرَةُ تَدَعُ الدِّيَارَ بَلَاقِعَ

Alyaminul fajiratu tadaud diyara balaqi`

جھوٹی قسم گھروں کو ویران کر دیتی ہے۔

Att avlägga falsk ed gör husen öde.

اِنَّ مِنَ الشِّعْرِ لَحِكْمَةً وَاِنَّ مِنَ الْبَيَانِ لَسِحْرًا

Inna minash shi`ri lahikmah, wa ’inna minal bayani lasihra

بعض شعر بڑے پر حکمت ہوتے ہیں اور بعض تقریریں تو جادو ہوتی ہیں

SEn del poesi är full av vishet och viss talarkonst är magnetiserande.

- Studera de första 20 Haditherna från boken 40 pärlor.

BÖNER



Bahishthi Maqbara Qadian

- Vid inträde i en begravningsplats:

اَلسَّلَامُ عَلَيْكُمْ يَا اَهْلَ الْقُبُوْرِ يَغْفِرُ اللّٰهُ لَنَا وَلَكُمْ اَنْتُمْ سَلَفُنَا وَ نَحْنُ بِالْاَثَرِ
وَاِنَّا اِنْ شَاءَ اللّٰهُ بِكُمْ لَلَاحِقُوْنَ۔

As salamu alaikum ya ahla lquburi yaghfirullahu lana walakum, antum salafuna wa nahnu bil’athri wa’inna in sha’a llahu bikum la-lahiqun

اے اہل قبور! آپ پر سلامتی ہو۔ اللہ ہمیں اور آپ کو بخش دے۔
آپ ہم سے پہلے (جانے والے) ہیں اور ہم پیچھے (آنے والے) ہیں
اور اگر اللہ نے چاہا تو ہم بھی آپ کے ساتھ ملنے والے ہیں۔

Frid vare med er O gravarnas folk. Må Allah förlåta oss och er. Ni är före oss, och vi (kommer) efter er och vi, om Allah så vill, kommer att förenas med er.

ETIKETTER



ETIKETTER VID EN KONVERSATION

- Allah säger:

وقولوا للناس حسنا

"Och tala vänligt till människorna" (2:84)

- Under ett samtal bör man vara sanningsenlig, tydlig och ärlig. Var inte lömsk eller vilseledande..
- Överdriv inte.
- Avstå från oanständigt prat.
- Ett samtal ska vara rättfärdigt. I Hadith anges det att dygdigt tal är också en välgörenhet och ett sätt att skydda sig från Elden.
- Avstå från att baktala om andra människor.
- Säg inte någonting under en konversation som kan såra någon.
- Tappa inte humöret, ilska driver bort sunt förnuft.
- Sprid inte hörsägen vidare.
- Svär inte ed under ett samtal.

- Försök att använda er av följande islamiska fraser i samtalet:

Jazakumullah	جَزَاكُمُ اللهُ
Masha Allah	ماشاءاللہ
Bismillah	بسم اللہ
Alhamdulillah	اَلْحَمْدُ لِلّٰهِ
Insha Allah	انشاءاللہ

- Tänk innan ni talar. Om ni inte har något bra att säga är det bättre att vara tyst.
- Rent och rättfärdigt tal leder människan till paradiset.

ETIKETTER FÖR AFFÄRSUPPGÖRELSER:

- Allah den Allsmäktige säger i den Heliga Qur'anen:

اوفوا الكيل اذا كلتم وزنوا بالقسطاس المستقيم ذالك خيرو احسن تاويلا

Och giv fullt mått när ni mäter, och väg med rätt vikt. Det är till slut det bästa och mest berömliga. (17:36)

- Affärsuppgörelser och transaktioner bör tydligt skrivas ner. Det är deltagarnas ansvar att säkert bevara sådana handlingar.
- Allah den Allsmäktige säger i den Heliga Qur'anen:

ويل للمطففين الذين اذا اكتالوا على الناس يستوفون و اذا كالوا هم او وزنوهم يخسرون

Ve dem som ger för litet mått. De som när de tar med mått från andra människor tar de fullt, men när de ger med mått till andra eller väger upp åt dem, ger de (dem) mindre. (83:2-4).

När ni tar emot något, uttryck tacksamhet genom att säga: Jazakumullah

جزاكم الله

- Lånade saker bör återlämnas i tid, och i ett skick som är minst lika bra som när dessa mottogs, om inte bättre.
- När ni ger någonting till andra, ge det då för att betjäna mänskligheten. Var sedan aldrig förolämpande och nedlåtande.
- Var inte sträng med någon som inte kan återlämna ett lån i tid. Ge denne istället en lämplig tidsfrist efter omständigheterna.
- När ni ska sälja en sak till någon, överdriv då inte när ni beskriver den. Var rak och tydlig i era uttalanden. Var noga med att ange om det finns någon skavank i det ni försöker sälja.
- Var inte nonchalanta gällande att återlämna ett lån.
- Den Helige Profeten[sa] har sagt att en ärlig handelsman kommer att vara i sällskap med Profeterna, de rättfärdiga och martyrerna. Det bästa sättet att vara med Profeter, de rättfärdiga och martyrerna är därför att vara sanningsenlig i handelsfrågor och visa trovärdighet.

ETIQUETTE OF APPOINTMENTS

- Se till att hålla tiden när ni har en avtalad tid för besök.
- När ni ska besöka någon bör ni inte gå in i huset utan tillstånd. Om ni inte får tillåtelse att komma in, vänd tillbaka utan att ta illa upp.
- Hälsa andra med Assalamo'Alaikum när ni kommer till ett möte.
- Gå aldrig till en bjudning om ni inte har fått en inbjudan.
- Var uppmärksamma på vad den andra säger under ett möte.
- Klä er i rena och lämpliga kläder, använd inte någonting som luktar illa och ät inte någonting som luktar starkt när ni ska besöka någon.
- Band av broderskap och kärlek förstärks i mötet med varandra, och negativa känslor av svartsjuka och bitterhet försvinner.
- Besök inte någon vid olämpliga tidpunkter, till exempel mellan Zuhr och Asr, efter Isha eller innan Fajr.







ALLAHS NAMN/EGENSKAPER

اَلْحَفِيظُ	*Al-Hafeez*	Beskyddaren	حفاظت کرنے والا
اَلرَّقِيبُ	*Ar-Raqeeb*	Den som Vakar	نگہبان
اَلْمُجِيبُ	*Al-Mujeeb*	Besvararen av böner	قبول کرنیوالا
اَلْوَدُودُ	*Al-Wadood*	Den Kärleksfulle	محبت کرنے والا
اَلْبَاعِثُ	*Al-Ba'ith*	Uppväckaren av de döda	اٹھانے والا
اَلْوَكِيلُ	*Al-Wakeel*	Den ytterst Pålitlige	کام سنبھالنے والا
اَلْقَوِيُّ	*Al-Qawi*	Ägaren av all styrka	زور آور
اَلْمَتِينُ	*Al-Mateen*	Den Ståndaktige	قوت والا
اَلْمَجِيدُ	*Al-Majeed*	Den Ärorike, Ärans Herre	عزت والا
اَلْحَمِيدُ	*Al-Hameed*	Den mest Berömlige	خوبیوں والا
اَلْمُحْصِي	*Al-Muhsi*	Den Beräknande	ہر چیز کی گنتی رکھنے والا
اَلْمُبْدِئُ	*Al-Mubdi*	Initiativtagaren	پہلی بار پیدا کرنے والا
اَلْمُعِيدُ	*Al-Mueed*	Återupprättaren av Allting	بار بار پیدا کرنے والا
اَلْمُحْيِي	*Al-Muhyi*	Givaren av Liv	زندہ کرنے والا
اَلْمُمِيتُ	*Al-Mumeet*	Den som tar Liv	مارنے والا

BIOGRAFI

- Studera sida 101 till 200 av Sirat Khatamannabiyyien[sa] - biografin av den Helige Profeten Muhammad[sa] av Hadrat Mirza Bashir Ahmad[ra].
- Namnen på Ashrah-Mubashara och deras livshistorier i korthet.

  Dessa är de 10 av den Helige Profetens[sa] följeslagare som mottog glädjebudskapet om paradiset under sina liv.

عشرہ مبشرہ کے نام

آنحضرت ﷺ کے دس جانثار صحابہؓ جن کو آنحضرت ﷺ نے ان کی زندگی میں ہی جنت کی بشارت دے دی تھی ان کے نام یہ ہیں:

1: Hazrat Abu Bakr [ra]	حضرت ابو بکر صدیقؓ
2: Hazrat Umar [ra]	حضرت عمرؓ بن خطاب
3: Hazrat Uthman [ra]	حضرت عثمانؓ بن عفان
4: Hazrat Ali [ra]	حضرت علیؓ بن ابی مطلب
5: Hazrat Abd al-Rahman ibn `Awf [ra]	حضرت عبد الرحمنؓ بن عوف
6: Hazrat Abu `Ubayda ibn al-Jarrah [ra]	حضرت ابو عبیدہ بن الجراحؓ
7: Hazrat Sa`id bin Zayd [ra]	حضرت سعیدؓ بن زید
8: Hazrat Talha bin Abaidullah [ra]	حضرت طلحہؓ بن عبید اللہ
9: Hazrat Zubair bin al-`Awwam [ra]	حضرت زبیرؓ بن العوام
10: Hazrat Sa'ad bin Abi Waqas [ra]	حضرت سعدؓ بن ابی وقاص

- Studera boken: Shamail-e-Ahmad



RELIGIONSKUNSKAP

- Namn på de fyra imamerna av Fiq'ha. فقہ کے چار اماموں کے نام

Hazrat Imam Shafi rh حضرت امام شافعیؒ

Hazrat Imam Ahmad bin Hanbal rh حضرت امام احمد بن حنبلؒ

Hazrat Imam Abu Hanaifa rh حضرت امام ابو حنیفہؒ

Hazrat Imam Malik rh حضرت امام مالکؒ

- Dini Ma'loomat (publicerad av Majlis Khuddamul Ahmadiyyah Pakistan)

ANDRA HALVÅRET

QURAN

- Läs färdigt del 7 och 8 av den Heliga Qur'anen, med översättning.
- Memorera (med översättning):
  Ha-Mim-Sajdah vers 34 till 36, Al-Hashr vers 19 till 25, As-Saff vers 1 till 15, Al-Jumu'ah vers 1 till 12, Az-Zilzal, At-Teen, Al-Inshirah, Ad-Duha.

HA-MIM-SAJDAH VERS 34 TILL 36

34 وَ مَنْ اَحْسَنُ قَوْلًا مِّمَّنْ دَعَآ اِلَى اللّٰهِ وَ عَمِلَ صَالِحًا وَّ قَالَ اِنَّنِیْ مِنَ الْمُسْلِمِیْنَ ○

اور بات کہنے میں اس سے بہتر کون ہوسکتا ہے جو اللہ کی طرف بلائے اور نیک اعمال بجالائے اور کہے کہ میں یقیناً کامل فرمانبرداروں میں سے ہوں۔

35 وَ لَا تَسْتَوِی الْحَسَنَةُ وَ لَا السَّیِّئَةُ ؕ اِدْفَعْ بِالَّتِیْ هِیَ اَحْسَنُ فَاِذَا الَّذِیْ بَیْنَكَ وَ بَیْنَهٗ عَدَاوَةٌ كَاَنَّهٗ وَلِیٌّ حَمِیْمٌ ○

نہ اچھائی برائی کے برابر ہوسکتی ہے اور نہ برائی اچھائی کے (برابر)۔ ایسی چیز سے دفاع کر کہ جو بہترین ہو۔ تب ایسا شخص جس کے اور تیرے درمیان دشمنی تھی وہ گویا اچانک ایک جاں نثار دوست بن جائے گا۔

36 وَ مَا یُلَقّٰىهَاۤ اِلَّا الَّذِیْنَ صَبَرُوْا ۚ وَ مَا یُلَقّٰىهَاۤ اِلَّا ذُوْ حَظٍّ عَظِیْمٍ ○

اور یہ مقام عطا نہیں کیا جاتا مگر اُن لوگوں کو جنہوں نے صبر کیا۔ اور یہ مقام عطا نہیں کیا جاتا مگر اُسے جو بڑے نصیب والا ہو۔

[41:34] Och vem är bättre i tal än den som inbjuder människor till Allah och gör rättfärdiga gärningar och säger: "Jag är förvisso bland dem som underkastar sig?"

[41:35] Och gott och ont är icke lika. Avvärj det onda med det som är bäst. Och se, den mellan vilken och dig själv det rådde en fiendeskap kommer att bli som vore han en varm vän.

[41:36] Men det ges icke till någon utom till dem som är ståndaktiga, och det ges icke till någon utom till dem som äger en stor andel av det goda.

AL-HASHR V. 19 TO 25

19 يٰٓاَيُّهَا الَّذِيْنَ اٰمَنُوا اتَّقُوا اللّٰهَ وَلْتَنْظُرْ نَفْسٌ مَّا قَدَّمَتْ لِغَدٍ ۚ وَاتَّقُوا اللّٰهَ ؕ اِنَّ اللّٰهَ خَبِيْرٌۢ بِمَا تَعْمَلُوْنَ ○

اے وہ لوگو جو ایمان لائے ہو! اللہ کا تقویٰ اختیار کرو اور ہر جان یہ نظر رکھے کہ وہ کل کے لئے کیا آگے بھیج رہی ہے۔ اور اللہ کا تقویٰ اختیار کرو۔ یقیناً اللہ اس سے جو تم کرتے ہو ہمیشہ باخبر رہتا ہے۔

20 وَلَا تَكُوْنُوْا كَالَّذِيْنَ نَسُوا اللّٰهَ فَاَنْسٰىهُمْ اَنْفُسَهُمْ ؕ اُولٰٓئِكَ هُمُ الْفٰسِقُوْنَ ○

اور ان لوگوں کی طرح نہ ہو جاؤ جنہوں نے اللہ کو بھلا دیا تو اللہ نے انہیں خود اپنے آپ سے غافل کر دیا۔ یہی بدکردار لوگ ہیں۔

21 لَا يَسْتَوِيْٓ اَصْحٰبُ النَّارِ وَاَصْحٰبُ الْجَنَّةِ ؕ اَصْحٰبُ الْجَنَّةِ هُمُ الْفَآئِزُوْنَ ○

آگ والے اور جنت والے کبھی برابر نہیں ہو سکتے۔ جنّتی ہی ہیں جو کامیاب ہونے والے ہیں۔

22 لَوْ اَنْزَلْنَا هٰذَا الْقُرْاٰنَ عَلٰى جَبَلٍ لَّرَاَيْتَهٗ خَاشِعًا مُّتَصَدِّعًا مِّنْ خَشْيَةِ اللّٰهِ ؕ وَتِلْكَ الْاَمْثَالُ نَضْرِبُهَا لِلنَّاسِ لَعَلَّهُمْ يَتَفَكَّرُوْنَ ○

اگر ہم نے اِس قرآن کو کسی پہاڑ پر اتارا ہوتا تو تُو ضرور دیکھتا کہ وہ اللہ کے خوف سے عجز اختیار کرتے ہوئے ٹکڑے ٹکڑے ہو جاتا۔ اور یہ تمثیلات ہیں جو ہم لوگوں کے لئے بیان کرتے ہیں تا کہ وہ تفکّر کریں۔

23 هُوَ اللّٰهُ الَّذِيْ لَآ اِلٰهَ اِلَّا هُوَ ۚ عٰلِمُ الْغَيْبِ وَالشَّهَادَةِ ۚ هُوَ الرَّحْمٰنُ الرَّحِيْمُ ○

وہی اللہ ہے جس کے سوا اور کوئی معبود نہیں۔ غیب کا جاننے والا ہے اور حاضر کا بھی۔ وہی ہے جو بن مانگے دینے والا، بے انتہا رحم کرنے والا (اور) بار بار رحم کرنے والا ہے

24 هُوَ اللّٰهُ الَّذِيْ لَآ اِلٰهَ اِلَّا هُوَ ۚ اَلْمَلِكُ الْقُدُّوْسُ السَّلٰمُ الْمُؤْمِنُ الْمُهَيْمِنُ الْعَزِيْزُ الْجَبَّارُ الْمُتَكَبِّرُ ؕ سُبْحٰنَ اللّٰهِ عَمَّا يُشْرِكُوْنَ ○

وہی اللہ ہے جس کے سوا اور کوئی معبود نہیں۔ وہ بادشاہ ہے، پاک ہے، سلام ہے، امن دینے والا ہے، نگہبان ہے، کامل غلبہ والا ہے، ٹوٹے کام بنانے والا ہے (اور) کبریائی والا ہے۔ پاک ہے اللہ اُس سے جو وہ شرک کرتے ہیں۔

25 هُوَ اللّٰهُ الْخَالِقُ الْبَارِئُ الْمُصَوِّرُ لَهُ الْاَسْمَآءُ الْحُسْنٰى ؕ يُسَبِّحُ لَهٗ مَا فِي السَّمٰوٰتِ وَالْاَرْضِ ۚ وَهُوَ الْعَزِيْزُ الْحَكِيْمُ ○

وہی اللہ ہے جو پیدا کرنے والا۔ پیدائش کا آغاز کرنے والا اور مصوّر ہے۔ تمام خوبصورت نام اسی کے ہیں۔ اُسی کی تسبیح کر رہا ہے جو آسمانوں اور زمین میں ہے اور وہ کامل غلبہ والا (اور) صاحبِ حکمت ہے۔



[59:19] Å, ni som tror! Frukta Allah och låt varje själ se efter vad den sänder i förväg till morgondagen. Och frukta Allah, Allah är i sanning Väl Medveten om vad ni gör.

[59:20] Och var icke lika dem som glömde Allah, så att Han lät dem glömma sig själva. Det är dessa som är överträdarna.

[59:21] Eldens invånare och invånarna i paradisets trädgård är icke like. Det är invånarna i paradisets trädgård som är de segerrika.

59:22] Om Vi hade sänt ned denna Qur'an på ett berg skulle du säkerligen ha sett det ödmjukt och söndersprucket i fruktan för Allah. Och dessa är liknelser vilka Vi framställer för mänskligheten på det att den måtte tänka efter.

[59:23] Han är Allah, det finns ingen värdig tillbedjan utom Honom, Kännaren av det osedda och sedda. Han är den Nåderike, den Barmhärtige.

[59:24] Han är Allah, det finns ingen värdig tillbedjan utom Honom, Konungen, den Helige, Källan till fred, Givaren av trygghet, Beskyddaren, den Mäktige, Betvingaren, den Upphöjde. Helig är Allah, långt högre än det vilket de förbinder med Honom.

[59:25] Han är Allah, Skaparen, Tillverkaren, Formgivaren. Hans är de vackraste namnen. Allt det som finns i himlarna och på jorden lovprisar Honom och Han är den Mäktige, den Vise.

AS-SAFF VERS 1 TILL 15

1	بِسۡمِ اللّٰہِ الرَّحۡمٰنِ الرَّحِیۡمِ ○	اللہ کے نام کے ساتھ جو بے انتہا رحم کرنے والا، بن مانگے دینے والا (اور) بار بار رحم کرنے والا ہے۔
2	سَبَّحَ لِلّٰہِ مَا فِی السَّمٰوٰتِ وَ مَا فِی الۡاَرۡضِ ۚ وَ ہُوَ الۡعَزِیۡزُ الۡحَکِیۡمُ ○	اللہ ہی کی تسبیح کرتا ہے جو آسمانوں میں ہے اور جو زمین میں ہے اور وہ کامل غلبہ والا (اور) صاحبِ حکمت ہے۔
3	یٰۤاَیُّہَا الَّذِیۡنَ اٰمَنُوۡا لِمَ تَقُوۡلُوۡنَ مَا لَا تَفۡعَلُوۡنَ ○	اے وہ لوگو جو ایمان لائے ہو! تم کیوں وہ کہتے ہو جو کرتے نہیں۔
4	کَبُرَ مَقۡتًا عِنۡدَ اللّٰہِ اَنۡ تَقُوۡلُوۡا مَا لَا تَفۡعَلُوۡنَ ○	اللہ کے نزدیک یہ بہت بڑا گناہ ہے کہ تم وہ کہو جو تم کرتے نہیں۔
5	اِنَّ اللّٰہَ یُحِبُّ الَّذِیۡنَ یُقَاتِلُوۡنَ فِیۡ سَبِیۡلِہٖ صَفًّا کَاَنَّہُمۡ بُنۡیَانٌ مَّرۡصُوۡصٌ ○	یقیناً اللہ ان لوگوں سے محبت کرتا ہے جو اس کی راہ میں صف باندھ کر قتال کرتے ہیں گویا وہ ایک سیسہ پلائی ہوئی دیوار ہیں۔
6	وَ اِذۡ قَالَ مُوۡسٰی لِقَوۡمِہٖ یٰقَوۡمِ لِمَ تُؤۡذُوۡنَنِیۡ وَ قَدۡ تَّعۡلَمُوۡنَ اَنِّیۡ رَسُوۡلُ اللّٰہِ اِلَیۡکُمۡ ؕ فَلَمَّا زَاغُوۡۤا اَزَاغَ اللّٰہُ قُلُوۡبَہُمۡ ؕ وَ اللّٰہُ لَا یَہۡدِی الۡقَوۡمَ الۡفٰسِقِیۡنَ ○	اور (یاد کرو) جب موسیٰ نے اپنی قوم سے کہا اے میری قوم! تم مجھے کیوں اذیّت دیتے ہو؟ حالانکہ تم جانتے ہو کہ میں تمہاری طرف اللہ کا رسول ہوں۔ پس جب وہ ٹیڑھے ہو گئے تو اللہ نے اُن کے دلوں کو ٹیڑھا کر دیا اور اللہ فاسق قوم کو ہدایت نہیں دیتا۔
7	وَ اِذۡ قَالَ عِیۡسَی ابۡنُ مَرۡیَمَ یٰبَنِیۡۤ اِسۡرَآءِیۡلَ اِنِّیۡ رَسُوۡلُ اللّٰہِ اِلَیۡکُمۡ مُّصَدِّقًا لِّمَا بَیۡنَ یَدَیَّ مِنَ التَّوۡرٰىۃِ وَ مُبَشِّرًۢا بِرَسُوۡلٍ یَّاۡتِیۡ مِنۡۢ بَعۡدِی اسۡمُہٗۤ اَحۡمَدُ ؕ فَلَمَّا جَآءَہُمۡ بِالۡبَیِّنٰتِ قَالُوۡا ہٰذَا سِحۡرٌ مُّبِیۡنٌ ○	اور (یاد کرو) جب عیسیٰ بن مریم نے کہا اے بنی اسرائیل! یقیناً میں تمہاری طرف اللہ کا رسول ہوں۔ اس کی تصدیق کرتے ہوئے آیا ہوں جو تورات میں سے میرے سامنے ہے اور ایک عظیم رسول کی خوشخبری دیتے ہوئے جو میرے بعد آئے گا جس کا نام احمد ہو گا۔ پس جب وہ کھلے نشانوں کے ساتھ ان کے پاس آیا تو انہوں نے کہا یہ تو ایک کھلا کھلا جادو ہے۔
8	وَ مَنۡ اَظۡلَمُ مِمَّنِ افۡتَرٰی عَلَی اللّٰہِ الۡکَذِبَ وَ ہُوَ یُدۡعٰۤی اِلَی الۡاِسۡلَامِ ؕ وَ اللّٰہُ لَا یَہۡدِی الۡقَوۡمَ الظّٰلِمِیۡنَ ○	اور اس سے زیادہ ظالم کون ہو گا جو اللہ پر جھوٹ گھڑے حالانکہ اُسے اسلام کی طرف بلایا جا رہا ہو۔ اور اللہ ظالم قوم کو ہدایت نہیں دیتا۔
9	یُرِیۡدُوۡنَ لِیُطۡفِـُٔوۡا نُوۡرَ اللّٰہِ بِاَفۡوَاہِہِمۡ وَ اللّٰہُ مُتِمُّ نُوۡرِہٖ وَ لَوۡ کَرِہَ الۡکٰفِرُوۡنَ ○	وہ چاہتے ہیں کہ وہ اپنے منہ کی پھونکوں سے اللہ کے نور کو بجھا دیں حالانکہ اللہ ہر حال میں اپنا نور پورا کرنے والا ہے خواہ کافر ناپسند کریں۔

10 هُوَ الَّذِیۡۤ اَرۡسَلَ رَسُوۡلَهٗ بِالۡهُدٰی وَ دِیۡنِ الۡحَقِّ لِیُظۡهِرَهٗ عَلَی الدِّیۡنِ کُلِّهٖ ؕ وَ لَوۡ کَرِهَ الۡمُشۡرِکُوۡنَ ۚ﴿۱۰﴾

وہی ہے جس نے اپنے رسول کو ہدایت اور دین حق کے ساتھ بھیجا تا کہ وہ اُسے دین (کے ہر شعبہ) پر کلیۃً غالب کر دے خواہ مشرک برا منائیں۔

11 یٰۤاَیُّهَا الَّذِیۡنَ اٰمَنُوۡا هَلۡ اَدُلُّکُمۡ عَلٰی تِجَارَةٍ تُنۡجِیۡکُمۡ مِّنۡ عَذَابٍ اَلِیۡمٍ ﴿۱۱﴾

اے لوگو جو ایمان لائے ہو! کیا میں تمہیں ایک ایسی تجارت پر مطلع کروں جو تمہیں ایک دردناک عذاب سے نجات دے گی؟

12 تُؤۡمِنُوۡنَ بِاللّٰهِ وَ رَسُوۡلِهٖ وَ تُجَاهِدُوۡنَ فِیۡ سَبِیۡلِ اللّٰهِ بِاَمۡوَالِکُمۡ وَ اَنۡفُسِکُمۡ ؕ ذٰلِکُمۡ خَیۡرٌ لَّکُمۡ اِنۡ کُنۡتُمۡ تَعۡلَمُوۡنَ ۙ﴿۱۲﴾

تم (جو) اللہ پر اور اس کے رسول پر ایمان لاتے ہو اور اللہ کے راستے میں اپنے اموال اور اپنی جانوں کے ساتھ جہاد کرتے ہو، یہ تمہارے لئے بہت بہتر ہے اگر تم علم رکھتے ہو۔

13 یَغۡفِرۡ لَکُمۡ ذُنُوۡبَکُمۡ وَ یُدۡخِلۡکُمۡ جَنّٰتٍ تَجۡرِیۡ مِنۡ تَحۡتِهَا الۡاَنۡهٰرُ وَ مَسٰکِنَ طَیِّبَةً فِیۡ جَنّٰتِ عَدۡنٍ ؕ ذٰلِکَ الۡفَوۡزُ الۡعَظِیۡمُ ۙ﴿۱۳﴾

وہ تمہارے گناہ بخش دے گا اور تمہیں ایسی جنتوں میں داخل کر دے گا جن کے دامن میں نہریں بہتی ہیں اور ایسے پاکیزہ گھروں میں بھی جو ہمیشہ رہنے والی جنتوں میں ہیں۔ یہ بہت بڑی کامیابی ہے۔

14 وَ اُخۡرٰی تُحِبُّوۡنَهَا ؕ نَصۡرٌ مِّنَ اللّٰهِ وَ فَتۡحٌ قَرِیۡبٌ ؕ وَ بَشِّرِ الۡمُؤۡمِنِیۡنَ ﴿۱۴﴾

ایک دوسری (بشارت بھی) جسے تم بہت چاہتے ہو۔ اللہ کی طرف سے نصرت اور قریب کی فتح ہے۔ پس تو مومنوں کو خوشخبری دے دے۔

15 یٰۤاَیُّهَا الَّذِیۡنَ اٰمَنُوۡا کُوۡنُوۡۤا اَنۡصَارَ اللّٰهِ کَمَا قَالَ عِیۡسَی ابۡنُ مَرۡیَمَ لِلۡحَوَارِیّٖنَ مَنۡ اَنۡصَارِیۡۤ اِلَی اللّٰهِ ؕ قَالَ الۡحَوَارِیُّوۡنَ نَحۡنُ اَنۡصَارُ اللّٰهِ فَاٰمَنَتۡ طَّآئِفَةٌ مِّنۡ بَنِیۡۤ اِسۡرَآءِیۡلَ وَ کَفَرَتۡ طَّآئِفَةٌ ۚ فَاَیَّدۡنَا الَّذِیۡنَ اٰمَنُوۡا عَلٰی عَدُوِّهِمۡ فَاَصۡبَحُوۡا ظٰهِرِیۡنَ ﴿۱۵﴾

اے وہ لوگو جو ایمان لائے ہو! اللہ کے اَنصار بن جاؤ جیسا کہ عیسیٰ بن مریم نے حواریوں سے کہا تھا (کہ) کون ہیں جو اللہ کی طرف راہ نمائی کرنے میں میرے انصار ہوں؟ حواریوں نے کہا ہم اللہ کے انصار ہیں۔ پس بنی اسرائیل میں سے ایک گروہ ایمان لے آیا اور ایک گروہ نے انکار کر دیا۔ پس ہم نے اُن لوگوں کی جو ایمان لائے اُن کے دشمنوں کے خلاف مدد کی تو وہ غالب آ گئے۔

[61:1] I Allahs, den Nåderike, den Barmhärtige, namn.

[61:2] Allt som finns i himlarna och allt som finns på jorden lovprisar Allah, och Han är den Mäktige, den Vise.

[61:3] Å, ni som tror! Varför säger ni det ni icke gör?

[61:4] Det är ytterst förhatligt i Allahs ögon att ni säger det ni icke gör.

[61:5] Allah älskar i sanning dem som strider för Hans sak, ordnade dem i täta led som om de vore en stark konstruktion gjuten av smält bly.

[61:6] Och kom ihåg när Moses sade till sitt folk: "Å, mitt folk, varför sårar ni mig och ni vet att jag är Allahs sändebud till er?" Så när de avvek från den rätta vägen, lät Allah deras hjärtan avvika, ty Allah vägleder icke de upproriska människorna.

[61:7] Och kom ihåg när Jesus, Marias son, sade: "Å, Israels barn, jag är förvisso Allahs sändebud till er, och jag uppfyller det som finns före mig i Toran och glada budskap om ett sändebud som skall komma efter mig, och hans namn kommer att vara Ahmad." Och när han kom till dem med klara bevis sade de: "Detta är en uppenbar förtrollning."

[61:8] Men vem kan begå en större orätt än den som smider en lögn mot Allah när han inbjuds till islam? Allah vägleder icke det syndande folket.

[61:9] De försöker släcka ut Allahs ljus med sina munnars utblåsning men Allah kommer att fullkomna Sitt ljus, hur mycket de icke troende än må ogilla det.

[61:10] Det är Han som har sänt Sitt sändebud med vägledningen och sanningens religion, så att Han kan låta den råda över religionens alla trossatser, hur mycket de som förbinder medhjälpare med Gud än må ogilla det.

[61:11] Å, ni som tror! Skall Jag peka ut en uppgörelse för er som kommer att befria er från ett smärtsamt straff?

[61:12] Att ni tror på Allah och Hans sändebud och strävar för Allah sak med er egendom och era liv. Det är bättre för er om ni bara visste.

[61:13] Han kommer att förlåta er era synder och lämna er tillträde till paradisets trädgårdar genomflutna av bäckar, och till evighetens trädgårdars rena och välbehagliga boningar. Det är den överlägsna triumfen,

[61:14] och Han kommer att skänka er en annan ynnest som ni älskar: Hjälp från Allah och en nära förestående seger. Så ge glädjebudskap till de troende.

[61:15] Å, ni som tror! Var hjälparei Allahs sak, som Jesus, Marias son, sade till sina lärjungar: "Vilka är mina medhjälpare i Allahs sak?" Lärjungarna sade: "Vi är Allahs hjälpare." Så en grupp av Israels barn trodde, medan en grupp icke trodde. Sedan hjälpte Vi dem som trodde mot deras fiende, och de blev segerrika.

AL-JUMU'AH VERS 1 TILL 12

1	بِسۡمِ اللّٰہِ الرَّحۡمٰنِ الرَّحِیۡمِ ○	اللہ کے نام کے ساتھ جو بے انتہا رحم کرنے والا، بن مانگے دینے والا (اور) بار بار رحم کرنے والا ہے۔
2	یُسَبِّحُ لِلّٰہِ مَا فِی السَّمٰوٰتِ وَ مَا فِی الۡاَرۡضِ الۡمَلِکِ الۡقُدُّوۡسِ الۡعَزِیۡزِ الۡحَکِیۡمِ ○	اللہ ہی کی تسبیح کرتا ہے جو آسمانوں میں ہے اور جو زمین میں ہے۔ وہ بادشاہ ہے۔ قدّوس ہے۔ کامل غلبہ والا (اور) صاحبِ حکمت ہے۔
3	ہُوَ الَّذِیۡ بَعَثَ فِی الۡاُمِّیّٖنَ رَسُوۡلًا مِّنۡہُمۡ یَتۡلُوۡا عَلَیۡہِمۡ اٰیٰتِہٖ وَ یُزَکِّیۡہِمۡ وَ یُعَلِّمُہُمُ الۡکِتٰبَ وَ الۡحِکۡمَۃَ ۚ وَ اِنۡ کَانُوۡا مِنۡ قَبۡلُ لَفِیۡ ضَلٰلٍ مُّبِیۡنٍ ۙ	وہی ہے جس نے اُمّی لوگوں میں انہی میں سے ایک عظیم رسول مبعوث کیا۔ وہ اُن پر اس کی آیات کی تلاوت کرتا ہے اور انہیں پاک کرتا ہے اور انہیں کتاب کی اور حکمت کی تعلیم دیتا ہے جبکہ اس سے پہلے وہ یقیناً کھلی کھلی گمراہی میں تھے۔
4	وَّ اٰخَرِیۡنَ مِنۡہُمۡ لَمَّا یَلۡحَقُوۡا بِہِمۡ ؕ وَ ہُوَ الۡعَزِیۡزُ الۡحَکِیۡمُ ○	اور انہی میں سے دوسروں کی طرف بھی (اسے مبعوث کیا ہے) جو ابھی اُن سے نہیں ملے۔ وہ کامل غلبہ والا (اور) صاحبِ حکمت ہے۔
5	ذٰلِکَ فَضۡلُ اللّٰہِ یُؤۡتِیۡہِ مَنۡ یَّشَآءُ ؕ وَ اللّٰہُ ذُو الۡفَضۡلِ الۡعَظِیۡمِ ○	یہ اللہ کا فضل ہے وہ اُس کو جسے چاہتا ہے عطا کرتا ہے اور اللہ بہت بڑے فضل والا ہے۔
6	مَثَلُ الَّذِیۡنَ حُمِّلُوا التَّوۡرٰىۃَ ثُمَّ لَمۡ یَحۡمِلُوۡہَا کَمَثَلِ الۡحِمَارِ یَحۡمِلُ اَسۡفَارًا ؕ بِئۡسَ مَثَلُ الۡقَوۡمِ الَّذِیۡنَ کَذَّبُوۡا بِاٰیٰتِ اللّٰہِ ؕ وَ اللّٰہُ لَا یَہۡدِی الۡقَوۡمَ الظّٰلِمِیۡنَ ○	ان لوگوں کی مثال جن پر تورات کی ذمہ داری ڈالی گئی پھر اُسے (جیسا کہ حق تھا) انہوں نے اُٹھائے نہ رکھا، گدھے کی سی ہے جو کتابوں کا بوجھ اٹھاتا ہے۔ کیا ہی بُری ہے اُن لوگوں کی مثال جنہوں نے اللہ کی آیات کو جھٹلایا اور اللہ ظالم قوم کو ہدایت نہیں دیتا۔
7	قُلۡ یٰۤاَیُّہَا الَّذِیۡنَ ہَادُوۡۤا اِنۡ زَعَمۡتُمۡ اَنَّکُمۡ اَوۡلِیَآءُ لِلّٰہِ مِنۡ دُوۡنِ النَّاسِ فَتَمَنَّوُا الۡمَوۡتَ اِنۡ کُنۡتُمۡ صٰدِقِیۡنَ ○	تو کہہ دے کہ اے لوگو جو یہودی ہوئے ہو! اگر تم یہ گمان کرتے ہو کہ سب لوگوں کے سوا ایک تم ہی اللہ کے دوست ہو تو موت کی تمنّا کرو، اگر تم سچّے ہو۔
8	وَ لَا یَتَمَنَّوۡنَہٗۤ اَبَدًۢا بِمَا قَدَّمَتۡ اَیۡدِیۡہِمۡ ؕ وَ اللّٰہُ عَلِیۡمٌۢ بِالظّٰلِمِیۡنَ ○	اور وہ ہرگز اس کی تمنّا نہیں کریں گے بسبب اس کے جو اُن کے ہاتھوں نے آگے بھیجا ہے۔ اور اللہ ظالموں کو خوب جانتا ہے۔

9 قُلْ اِنَّ الْمَوْتَ الَّذِیْ تَفِرُّوْنَ مِنْهُ فَاِنَّهٗ مُلٰقِیْكُمْ ثُمَّ تُرَدُّوْنَ اِلٰى عٰلِمِ الْغَیْبِ وَ الشَّهَادَةِ فَیُنَبِّئُكُمْ بِمَا كُنْتُمْ تَعْمَلُوْنَ۠ ۝

تُو کہہ دے کہ یقیناً وہ موت جس سے تم بھاگ رہے ہو وہ یقیناً تمہیں آ لے گی۔ پھر تم غیب اور حاضر کا دائمی علم رکھنے والے کی طرف لوٹائے جاؤ گے۔ پس وہ تمہیں (اس کی) خبر دے گا جو تم کیا کرتے تھے۔

10 یٰۤاَیُّهَا الَّذِیْنَ اٰمَنُوْۤا اِذَا نُوْدِیَ لِلصَّلٰوةِ مِنْ یَّوْمِ الْجُمُعَةِ فَاسْعَوْا اِلٰى ذِكْرِ اللّٰهِ وَ ذَرُوا الْبَیْعَ ؕ ذٰلِكُمْ خَیْرٌ لَّكُمْ اِنْ كُنْتُمْ تَعْلَمُوْنَ ۝

اے وہ لوگو جو ایمان لائے ہو! جب جمعہ کے دن کے ایک حصّہ میں نماز کے لئے بلایا جائے تو اللہ کے ذکر کی طرف جلدی کرتے ہوئے بڑھا کرو اور تجارت چھوڑ دیا کرو۔ یہ تمہارے لئے بہتر ہے اگر تم علم رکھتے ہو۔

11 فَاِذَا قُضِیَتِ الصَّلٰوةُ فَانْتَشِرُوْا فِی الْاَرْضِ وَ ابْتَغُوْا مِنْ فَضْلِ اللّٰهِ وَ اذْكُرُوا اللّٰهَ كَثِیْرًا لَّعَلَّكُمْ تُفْلِحُوْنَ ۝

پس جب نماز ادا کی جا چکی ہو تو زمین میں منتشر ہو جاؤ اور اللہ کے فضل میں سے کچھ تلاش کرو اور اللہ کو بکثرت یاد کرو تا کہ تم کامیاب ہو جاؤ۔

12 وَ اِذَا رَاَوْا تِجَارَةً اَوْ لَهْوَ ِ انْفَضُّوْۤا اِلَیْهَا وَ تَرَكُوْكَ قَآىِٕمًا ؕ قُلْ مَا عِنْدَ اللّٰهِ خَیْرٌ مِّنَ اللَّهْوِ وَ مِنَ التِّجَارَةِ ؕ وَ اللّٰهُ خَیْرُ الرّٰزِقِیْنَ ۝

اور جب وہ کوئی تجارت یا دل بہلاوا دیکھیں گے تو اس کی طرف دوڑ پڑیں گے اور تجھے اکیلا کھڑا ہوا چھوڑ دیں گے۔ تو کہہ دے کہ جو اللہ کے پاس ہے وہ دل بہلاوے اور تجارت سے بہت بہتر ہے اور اللہ رزق عطا کرنے والوں میں سب سے بہتر ہے۔

[62:1] I Allahs, den Nåderike, den Barmhärtige, namn.

[62:2] Allt som finns i himlarna och på jorden lovprisar Allah, Konungen, den Helige, den Mäktige, den Vise.

[62:3] Det är Han som bland de olärda, från deras egna led, har upprest ett sändebud som läser upp Hans tecken för dem och gör dem rena och lär dem boken och visheten fastän de dessförinnan svävade i uppenbar villfarelse;

[62:4] och andra av dem vilka ännu icke har förenat sig med dem. Han är den Mäktige, den Vise.

[62:5] Det är Allahs nåd, Han ger den till vem Han behagar, och Allah är den omätliga nådens Herre.



[62:6] De som anförtroddes Torans lag men icke utförde dess befanningar liknar en åsna som bär en last av böcker. Ond är det folkets like som förkastade Allahs tecken. Och Allah vägleder icke de syndande människorna.

[62:7] Säg: "Å, ni som är judar, om ni tror er vara Allahs vänner till den grad att alla andra folk utesluts, önska er då döden, om ni verkligen är sannfärdiga."

[62:8] Men de kommer aldrig att önska sig den, på grund av det som deras händer har sänt i förväg. Och Allah känner väl dem som gör fel.

[62:9] Säg: "Döden från vilken ni flyr kommer förvisso att hinna ifatt er. Sedan kommer ni att vändas åter till Honom som känner det osedda och det sedda och Han kommer att upplysa er om vad ni brukade göra."

[62:10] Å, ni som tror! När kallelsen till bön kommer på fredagen, skynda till ihågkommandet av Allah och lämna all handel. Det är bäst för er om ni bara visste.

[62:11] Och när bönen är avslutad, sprid er då i landet och sök Allahs nåd, och kom ihåg Allah mycket, på det att ni måtte ha framgång.

[62:12] Men när de ser några handelsvaror eller förströelser, ger de sig av till dem och lämnar dig stående. Säg: "Det som är hos Allah är bättre än förströelser och handelsvaror och Allah är den Bäste av Försörjare."

AL-ZILZAL

1	بِسۡمِ اللّٰہِ الرَّحۡمٰنِ الرَّحِیۡمِ ○	اللہ کے نام کے ساتھ جو بے انتہا رحم کرنے والا، بِن مانگے دینے والا (اور) بار بار رحم کرنے والا ہے۔
2	اِذَا زُلۡزِلَتِ الۡاَرۡضُ زِلۡزَالَہَا ۙ○	جب زمین اپنے بھونچال سے جنبش دی جائے گی۔
3	وَ اَخۡرَجَتِ الۡاَرۡضُ اَثۡقَالَہَا ۙ○	اور زمین اپنے بوجھ نکال پھینکے گی۔
4	وَ قَالَ الۡاِنۡسَانُ مَا لَہَا ۚ○	اور انسان کہے گا کہ اسے کیا ہو گیا ہے۔
5	یَوۡمَئِذٍ تُحَدِّثُ اَخۡبَارَہَا ۙ○	اُس دن وہ اپنی خبریں بیان کرے گی۔
6	بِاَنَّ رَبَّکَ اَوۡحٰی لَہَا ؕ○	کیونکہ تیرے ربّ نے اسے وحی کی ہو گی۔
7	یَوۡمَئِذٍ یَّصۡدُرُ النَّاسُ اَشۡتَاتًا ۬ۙ لِّیُرَوۡا اَعۡمَالَہُمۡ ؕ○	اس دن لوگ پراگندہ حال نکل کھڑے ہوں گے تا کہ اُنہیں اُن کے اعمال دکھا دیئے جائیں۔
8	فَمَنۡ یَّعۡمَلۡ مِثۡقَالَ ذَرَّۃٍ خَیۡرًا یَّرَہٗ ؕ○	پس جو کوئی ذرّہ بھر بھی نیکی کرے گا وہ اُسے دیکھ لے گا۔
9	وَ مَنۡ یَّعۡمَلۡ مِثۡقَالَ ذَرَّۃٍ شَرًّا یَّرَہٗ ○	اور جو کوئی ذرّہ بھر بھی بدی کرے گا وہ اُسے دیکھ لے گا۔

[99:1] I Allahs, den Nåderike, den Barmhärtige, namn.

[99:2] När jorden skakas med sin våldsamma skakning,

[99:3] och jorden kastar ifrån sig sina bördor,

[99:4] och människan säger: "Vad är det med den?"

[99:5] På den dagen kommer den att berätta sina nyheter,

[99:6] Det kommer bli så, ty din Herre kommer att ha uppenbarat detta för den.

[99:7] På den dagen kommer människor att strömma fram i spridda grupper så att de kan bli visade resultatet av sina gärningar.

[99:8] Då kommer den som gör en atoms vikt av gott att se det,

[99:9] och den som gör en atoms vikt av ont kommer också att se det.

AL-TEEN

1	بِسۡمِ اللّٰہِ الرَّحۡمٰنِ الرَّحِیۡمِ ○	اللہ کے نام کے ساتھ جو بے انتہا رحم کرنے والا، بِن مانگے دینے والا (اور) بار بار رحم کرنے والا ہے۔
2	وَ التِّیۡنِ وَ الزَّیۡتُوۡنِ ۙ	قَسم ہے انجیر کی اور زیتون کی۔
3	وَ طُوۡرِ سِیۡنِیۡنَ ۙ	اور طورِ سینین کی۔
4	وَ ہٰذَا الۡبَلَدِ الۡاَمِیۡنِ ۙ	اور اس امن والے شہر کی۔
5	لَقَدۡ خَلَقۡنَا الۡاِنۡسَانَ فِیۡۤ اَحۡسَنِ تَقۡوِیۡمٍ ۫	یقیناً ہم نے انسان کو بہترین ارتقائی حالت میں پیدا کیا۔
6	ثُمَّ رَدَدۡنٰہُ اَسۡفَلَ سٰفِلِیۡنَ ۙ	پھر ہم نے اُسے نچلے درجے کی طرف لَوٹنے والوں میں سب سے نیچے لَوٹا دیا۔
7	اِلَّا الَّذِیۡنَ اٰمَنُوۡا وَ عَمِلُوا الصّٰلِحٰتِ فَلَہُمۡ اَجۡرٌ غَیۡرُ مَمۡنُوۡنٍ ؕ	سوائے اُن کے جو ایمان لائے اور نیک اعمال بجالائے۔ پس اُن کے لئے غیر منقطع اجر ہے۔
8	فَمَا یُکَذِّبُکَ بَعۡدُ بِالدِّیۡنِ ؕ	پس اس کے بعد وہ کیا ہے جو تجھے دین کے معاملہ میں جھٹلائے؟
9	اَلَیۡسَ اللّٰہُ بِاَحۡکَمِ الۡحٰکِمِیۡنَ ○	کیا اللہ سب فیصلہ کرنے والوں میں سے سب سے زیادہ اچھا فیصلہ کرنے والا نہیں؟

[95:1] I Allahs, den Nåderike, den Barmhärtige, namn.

[95:2] Vid fikonet och oliven,

[95:3] och berget Sinai,

[95:4] och denna stad, fredens boning,

[95:5] har Vi förvisso skapat människan enligt den bästa av skapelseplaner,

[95:6] sedan omvandlade henne till ett tillstånd med det lägsta av allat lågt,

[95:7] utom dem som tror och gör goda gärningar, ty för dem finns det en obegränsad belöning.

[95:8] Vad finns det då som efter detta, kan förmå dig till att påstå att domslutet är en lögn?

[95:9] Är icke Allah den Bäste av domare?

AL-INSHIRAH

1	بِسۡمِ اللّٰهِ الرَّحۡمٰنِ الرَّحِيۡمِ ○	اللہ کے نام کے ساتھ جو بے انتہا رحم کرنے والا، بن مانگے دینے والا (اور) بار بار رحم کرنے والا ہے۔
2	اَلَمۡ نَشۡرَحۡ لَكَ صَدۡرَكَ ۙ	کیا ہم نے تیری خاطر تیرا سینہ کھول نہیں دیا؟
3	وَوَضَعۡنَا عَنۡكَ وِزۡرَكَ ۙ	اور تجھ سے ہم نے تیرا بوجھ اتار نہیں دیا؟
4	الَّذِىۡۤ اَنۡقَضَ ظَهۡرَكَ ۙ	جس نے تیری کمر توڑ رکھی تھی۔
5	وَرَفَعۡنَا لَكَ ذِكۡرَكَ ؕ	اور ہم نے تیرے لئے تیرا ذکر بلند کر دیا۔
6	فَاِنَّ مَعَ الۡعُسۡرِ يُسۡرًا ۙ	پس یقیناً تنگی کے ساتھ آسائش ہے۔
7	اِنَّ مَعَ الۡعُسۡرِ يُسۡرًا ؕ	یقیناً تنگی کے ساتھ آسائش ہے۔
8	فَاِذَا فَرَغۡتَ فَانۡصَبۡ ۙ	پس جب تُو فارغ ہو جائے تو کمر ہمت کَس لے۔
9	وَاِلٰى رَبِّكَ فَارۡغَبۡ ۚ	اور اپنے ربّ ہی کی طرف رغبت کر۔

[94:1] I Allahs, den Nåderike, den Barmhärtige, namn.

[94:2] Har Vi icke öppnat ditt sinnelag för dig,

[94:3] och befriat dig från din börda,

[94:4] vilken nästan hade brutit din rygg,

[94:5] och har Vi icke gjort dig ryktbar?

[94:6] Det kommer förvisso lättnad efter svårighet.

[94:7] Ja, sannerligen kommer det lättnad efter svårighet.

[94:8] Så sträva hårt när du är fri,

[94:9] och vänd dig mot din Herre och sök Honom ivrigt.

AL-DUHA

1	بِسۡمِ اللّٰہِ الرَّحۡمٰنِ الرَّحِیۡمِ ○	اللہ کے نام کے ساتھ جو بے انتہا رحم کرنے والا، بن مانگے دینے والا (اور) بار بار رحم کرنے والا ہے۔
2	وَ الضُّحٰی ۙ○	قَسم ہے دن کی جب وہ خوب روشن ہو چکا ہو۔
3	وَ الَّیۡلِ اِذَا سَجٰی ۙ○	اور رات کی جب وہ خوب تاریک ہو جائے۔
4	مَا وَدَّعَکَ رَبُّکَ وَ مَا قَلٰی ؕ○	تجھے تیرے ربّ نے نہ چھوڑا ہے اور نہ نفرت کی ہے۔
5	وَ لَلۡاٰخِرَۃُ خَیۡرٌ لَّکَ مِنَ الۡاُوۡلٰی ؕ○	اور یقیناً آخرت تیرے لئے (ہر) پہلی (حالت) سے بہتر ہے۔
6	وَ لَسَوۡفَ یُعۡطِیۡکَ رَبُّکَ فَتَرۡضٰی ؕ○	اور تیرا ربّ ضرور تجھے عطا کرے گا پس تُو راضی ہو جائے گا۔
7	اَلَمۡ یَجِدۡکَ یَتِیۡمًا فَاٰوٰی ۪○	کیا اُس نے تجھے یتیم نہیں پایا تھا؟ پس پناہ دی۔
8	وَ وَجَدَکَ ضَآلًّا فَہَدٰی ۪○	اور تجھے تلاش میں سرگرداں (نہیں) پایا، پس ہدایت دی۔
9	وَ وَجَدَکَ عَآئِلًا فَاَغۡنٰی ؕ○	اور تجھے ایک بڑے کنبہ والا (نہیں) پایا، پس غنی کر دیا۔
10	فَاَمَّا الۡیَتِیۡمَ فَلَا تَقۡہَرۡ ؕ○	پس جہاں تک یتیم کا تعلق ہے تو اُس پر سختی نہ کر۔
11	وَ اَمَّا السَّآئِلَ فَلَا تَنۡہَرۡ ؕ○	اور جہاں تک سوالی کا تعلق ہے تو اُسے مت جھڑک۔
12	وَ اَمَّا بِنِعۡمَۃِ رَبِّکَ فَحَدِّثۡ ○	اور جہاں تک تیرے ربّ کی نعمت کا تعلق ہے تو (اسے) بکثرت بیان کیا کر۔

[93:1] I Allahs, den Nåderike, den Barmhärtige, namn.
[93:2] Vid förmiddagens tilltagande klarhet,
[93:3] och vid natten när den blir stilla,
[93:4] din Herre har icke övergivit dig, icke heller är Han missnöjd med dig.
[93:5] Varje timme som kommer är förvisso bättre för dig än den föregående.
[93:6] och din Herre skall snart skänka dig, och du kommer att bli väl nöjd.
[93:7] Fann Han dig icke vara en föräldralös och gav dig beskydd,
[93:8] och Han fann dig vandrande i sökandet efter Honom och vägledde dig till Sig,
[93:9] och fann dig i behov och försåg dig.
[93:10] Så förtryck icke den föräldralöse,
[93:11] och beträffande tiggaren, klandra honom icke,
[93:12] och beträffande din Herres frikostighet, berätta om den för andra.



HADITH

لَا يُؤْمِنُ اَحَدُكُمْ حَتّٰى يُحِبَّ لِاَخِيْهِ مَا يُحِبُّ لِنَفْسِهٖ

La yuminu ahadukum hatta yuhibba li'akhihi ma yuhibbu li nafsih

تم میں سے کوئی بھی اس وقت تک مومن نہیں بن سکتا
جب تک کہ وہ اپنے بھائی کے لئے بھی وہی بات پسند نہ کرے
جو وہ خود اپنے لئے پسند کرتا ہے۔

Ingen av er kan vara en sann troende så länge han inte önskar detsamma för sin bror vad han önskar för sig själv.

اِيَّاكُمْ وَالظَّنَّ فَاِنَّ الظَّنَّ اَكْذَبُ الْحَدِيْثِ

Iyyakum waz zanna fa'inna zzanna akdhabul hadith

بدگمانی سے بچو کیونکہ بدگمانی سب سے جھوٹی بات ہے۔

Undvik misstänksamhet, därför att misstänksamhet är den värsta lögnen.

اِيَّاكُمْ وَالْحَسَدَ فَاِنَّ الْحَسَدَ يَأْكُلُ الْحَسَنَاتِ كَمَا تَأْكُلُ النَّارُ الْحَطَبَ

Iyyakum wal hasada fa'innal hasada ya'kulul hasanati kama ta'kulunnarul hatab

حسد سے بچو کیونکہ حسد نیکیوں کو اس طرح ختم کر دیتا ہے
جس طرح آگ ایندھن کو کھا جاتی ہے

Akta er för att vara avundsjuka. Ty avundsamheten förtär goda gärningar lika lätt som eld förtär ved och fnöske.

DIKTER

Noor-e-Furqan hay job sab ... (Dur-e-Sameen)

اوصاف قرآن مجید

(از درثمین۔حضرت مسیح موعودؑ)

نورِفرقاں ہے جو سب نوروں سے اجلیٰ نکلا
پاک وہ جس سے یہ انوار کا دریا نکلا

حق کی توحید کا مُرجھا ہی چلا تھا پودا
ناگہاں غیب سے یہ چشمہ اصفاء نکلا

یا الٰہی! تیرا فرقاں ہے کہ اک عالم ہے
جو ضروری تھا وہ سب اس میں مہیا نکلا

سب جہاں چھان چکے ساری دکانیں دیکھیں
مئے عرفان کا یہی ایک ہی شیشہ نکلا

کس سے اُس نور کی ممکن ہو جہاں میں تشبیہ
وہ تو ہر بات میں ہر وصف میں یکتا نکلا

پہلے سمجھے تھے کہ موسیٰ کا عصاء ہے فرقاں
پھر جو سوچا تو ہر اک لفظ مسیحا نکلا

ہے قصور اپنا ہی اندھوں کا، وگرنہ وہ نور
ایسا چمکا ہے کہ صد یَّد بیضا نکلا

زندگی ایسوں کی کیا خاک ہے اس دنیا میں
جن کا اس نور کے ہوتے بھی دل اعمیٰ نکلا

جلنے سے آگے ہی یہ لوگ تو جل جاتے ہیں
جن کی ہر بات فقط جھوٹ کا پُتلا نکلا

Ik na ik din tu pesh ho ga ... (Dur-e-Sameen)

ہجوم مشکلات سے نجات حاصل کرنے کا طریقہ

(از درثمین۔حضرت مسیح موعودؑ)

اک نہ اک دن پیش ہو گا تو فنا کے سامنے
چل نہیں سکتی کسی کی کچھ قضاء کے سامنے

چھوڑنی ہو گی تجھے دنیائے فانی ایک دن
ہر کوئی مجبور ہے حکم خدا کے سامنے

مستقل رہنا ہے لازم اے بشر تجھ کو سدا
رنج و غم یاس و الم فکر و بلا کے سامنے

بارگاہ ایزدی سے تو نہ یوں مایوس ہو
مشکلیں کیا چیز ہیں مشکل کشا کے سامنے

حاجتیں پوری کریں گے کیا تری عاجز بشر
کر بیاں سب حاجتیں حاجت روا کے سامنے

چاہئے تجھ کو مٹانا قلب سے نقش دُوئی
سر جھکا بس مالک ارض و سماء کے سامنے

چاہئے نفرت بدی سے اور نیکی سے پیار
ایک دن جانا ہے تجھ کو بھی خدا کے سامنے

راستی کے سامنے کب جھوٹ پھلتا ہے بھلا
قدر کیا پتھر کی لعل بے بہا کے سامنے

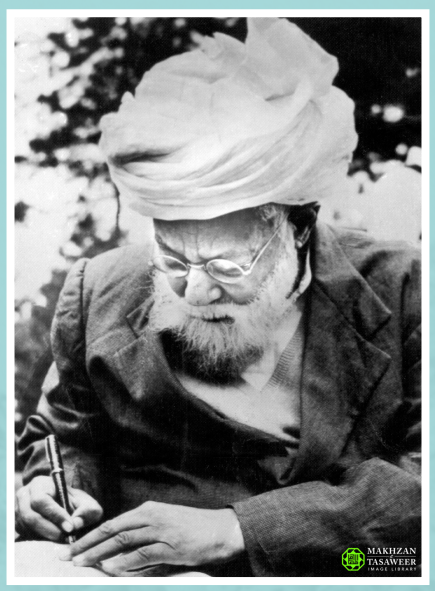

Nonehalaane Jamaat ... (Kalaam-e-Mehmood)

نونہالان جماعت مجھے کچھ کہنا ہے (از کلام محمود۔ حضرت مصلح موعودؓ)

نو نہالان جماعت مجھے کچھ کہنا ہے
پر ہے یہ شرط کہ ضائع مرا پیغام نہ ہو

چاہتا ہوں کہ کروں چند نصائح تم کو
تا کہ پھر بعد میں مجھ پر کوئی الزام نہ ہو

جب گزر جائیں گے ہم تم پہ پڑے گا سب بار
سستیاں ترک کرو طالب آرام نہ ہو

خدمت دین کو اک فضل الٰہی جانو
اس کے بدلے میں کبھی طالب انعام نہ ہو

دل میں ہو سوز تو آنکھوں سے رواں ہوں آنسو
تم میں اسلام کا ہو مغز فقط نام نہ ہو

سر میں نخوت نہ ہو آنکھوں میں نہ ہو برق غضب
دل میں کینہ نہ ہو لب پر کبھی دُشنام نہ ہو

خیر اندیشی احباب رہے مد نظر
عیب چینی نہ کرو مفسد و نمام نہ ہو

چھوڑ دو حرص کرو زُہد و قناعت پیدا
زر نہ محبوب بنے سیم دل آرام نہ ہو

رغبت دل سے ہو پابند نماز و روزہ
نظر انداز کوئی حصہ احکام نہ ہو

پاس ہو مال تو دو اُس سے زکوۃ و صدقہ
فکر مسکیں رہے تم کو غم ایام نہ ہو

حسن اُس کا نہیں کُھلتا تمھیں یہ یاد رہے
دوش مسلم پہ اگر چادر احرام نہ ہو

عادت ذکر بھی ڈالو کہ یہ ممکن ہی نہیں
دل میں ہو عشق صنم لب پہ مگر نام نہ ہو

عقل کو دین پہ حاکم نہ بناؤ ہر گز
یہ تو خود اندھی ہے گر نیر الہام نہ ہو

جو صداقت بھی ہو تم شوق سے مانو اُس کو
علم کے نام سے پر تابع اوہام نہ ہو

دشمنی ہو نہ محبان محمدؐ سے تمھیں
جو معاند ہیں تمھیں اُن سے کوئی کام نہ ہو

امن کے ساتھ رہو فتنوں میں حصہ مت لو
باعث فکر و پریشانی حکام نہ ہو

اپنی اس عمر کو اک نعمت عظمیٰ سمجھو
بعد میں تا کہ تمھیں شکوہ ایام نہ ہو

حسن ہر رنگ میں اچھا ہے مگر خیال رہے
دانہ سمجھے ہو جسے تم وہ کہیں دام نہ ہو

تم مدبر ہو کہ جرنیل ہو یا عالم ہو
ہم نہ خوش ہوں گے کبھی تم میں گر اسلام نہ ہو

سیلف رسپیکٹ کا بھی خیال رکھو تم بے شک
یہ نہ ہو کہ کسی شخص کا اکرام نہ ہو

عسر ہو یسر ہو تنگی ہو کہ آسائش ہو
کچھ بھی ہو، بند مگر دعوت اسلام نہ ہو

تم نے دنیا بھی جو کی فتح تو کچھ بھی نہ کیا
نفس وحشی و جفاکیش اگر رام نہ ہو

من و احسان سے اعمال کو کرنا نہ خراب
رشتہ وصل کہیں قطع سر بام نہ ہو

بھولیو مت کہ نزاکت ہے نصیب نسواں
مرد وہ ہے جو جفاکش ہو گل اندام نہ ہو

شکل مے دیکھ کے گرنا نہ مگس کی مانند
دیکھ لینا کہ کہیں دُرد تہ جام نہ ہو

یاد رکھنا کہ کبھی بھی نہیں پاتا عزت
یار کی راہ میں جب تک کوئی بدنام نہ ہو

کام مشکل ہے بہت منزل مقصود ہے دور
اے مرے اہل وفا ست کبھی گام نہ ہو

گامزن ہو گے رہ صدق و صفا پر گر تم
کوئی مشکل نہ رہے گی جو سرانجام نہ ہو

حشر کے روز نہ کرنا ہمیں رُسوا و خراب
پیارو آموختہ درس وفا خام نہ ہو

ہم تو جس طرح بنے کام کئے جاتے ہیں
آپ کے وقت میں یہ سلسلہ بدنام نہ ہو

میری توحق میں تمھارے یہ دُعا ہے پیارو
سر پہ اللہ کا سایہ رہے ناکام نہ ہو

ظلمت رنج و غم و درد سے محفوظ رہو
مہر انوار درخشندہ رہے شام نہ ہو

Hein bada must bada ashaam-e-ahmadiyyat (Kalaam-e-Tahir)

ہیں بادہ مست بادہ آشام احمدیت

(از کلام طاہر حضرت خلیفۃ المسیح الرابعؒ)

ہیں بادہ مست بادہ آشام احمدیت — چلتا ہے دور مینا و جام احمدیت
تشنہ لبوں کی خاطر ہر سمت گھومتے ہیں — تھامے ہوئے سُبوئے گلفام احمدیت

خدام احمدیت خدام احمدیت

جب دہریت کے دم سے مسموم تھیں فضائیں — پھوٹی تھیں جا بجا جب الحاد کی وبائیں
تب آیا اک منادی اور ہر طرف صدا دی — آؤ کہ ان کی زد سے اسلام کو بچائیں

زور دعا دکھائیں، خدام احمدیت

پھر باغ مصطفٰے کا دھیان آیا ذوالمنن کو — سینچا پھر آنسوؤں سے احمد نے اس چمن کو
آہوں کا تھا بلاوا پھولوں کی انجمن کو — اور کھینچ لائے نالے مرغانِ خوش لحن کو

لوٹ آئے پھر وطن کو، خدام احمدیت

چمکا پھر آسمان مشرق پہ نام احمد — مغرب میں جگمگایا ماہ تمام احمد
وہم و گماں سے بالا عالی مقام احمد — ہم ہیں غلامِ خاکِ پائے غلامِ احمد

مرغان دام احمد، خدام احمدیت

ربوہ میں آجکل ہے جاری نظام اپنا — پر قادیاں رہے گا مرکز مدام اپنا
تبلیغ احمدیت دنیا میں کام اپنا — دارالعمل ہے گویا عالم تمام اپنا

پوچھو جو نام اپنا، خدام احمدیت

اٹھو کہ ساعت آئی اور وقت جا رہا ہے — پسر مسیح دیکھو کب سے جگا رہا ہے
گو دیر بعد آیا از راہ دور لیکن — وہ تیز گام آگے بڑھتا ہی جا رہا ہے

تم کو بُلا رہا ہے، خدام احمدیت

BÖNER

- Memorera följande böner med översättning och utveckla vanan av att använda dem vid lämpliga tillfällen:

- Vid anblick av ens reflektion:



اَللّٰهُمَّ كَمَا اَحْسَنْتَ خَلْقِيْ فَاَحْسِنْ خُلُقِيْ

Allahumma kama ahsanta khalqi fa ahsin khulqi

اے اللہ! خوبصورت شکل وشباہت بھی تری عطا ہے۔میرے اخلاق بھی حسین اور خوبصورت بنادے۔

O min Herre! Ge mig god moral så som Du har givit mig bra anletsdrag.

- Vid avslutning av fastan:

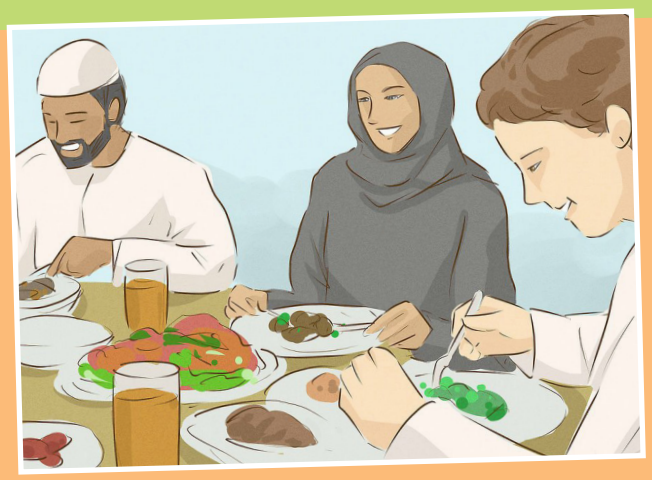

اَللّٰهُمَّ اِنِّيْ لَكَ صُمْتُ وَبِكَ اٰمَنْتُ وَعَلَيْكَ تَوَكَّلْتُ وَعَلٰى رِزْقِكَ اَفْطَرْتُ

Allahumma inni laka sumtu wabika amantu wa alaika tawakkaltu wa ala rizqika aftartu

اے اللہ میں نے تیرے لیے ہی روزہ رکھا اور تجھ پر ایمان لایا اور تجھ پر توکل کیا اور تیرے ہی رزق سے افطار کرتا ہوں۔

O Allah! Jag har fastat bara för Din skull, jag tror på Dig och sätter fullständig tillit till Dig. Nu avslutar jag fastan, med det Du skänkt mig.

- Vid anblick av nymåne:

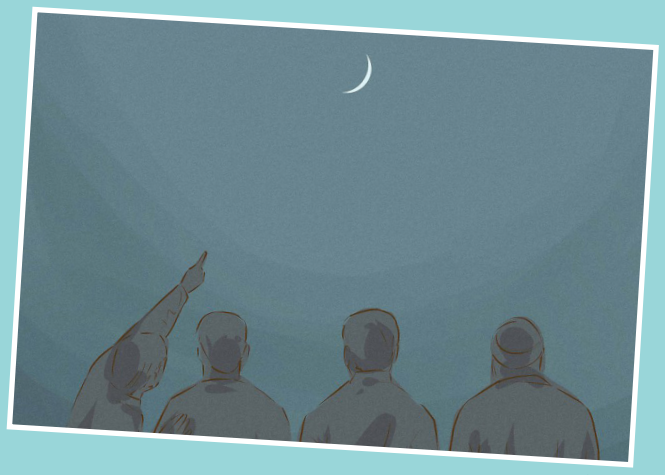

اَللّٰھُمَّ اَھِلَّہٗ عَلَیْنَا بِالْاَمْنِ وَالْاِیْمَانِ وَالسَّلَامَۃِ وَالْاِسْلَامِ رَبِّیْ وَرَبُّكَ اللّٰہُ۔ ھِلَالُ خَیْرٍ وَّرُشْدٍ۔ ھِلَالُ خَیْرٍ وَّرُشْدٍ۔ ھِلَالُ خَیْرٍ وَّرُشْدٍ۔ اٰمَنْتُ بِاللّٰہِ الَّذِیْ خَلَقَكَ۔

Allahumma ahillahu `alaina bil 'amni wal 'iman wassalamati wal 'islam, rabbi wa rabbukallah hilalu khairin wa rushd, hilalu khairin wa rushd, hilalu khairin wa rushd, amantu billahilladhi khalaqak

اے اللہ اس چاند کو ہم پر امن وسلامتی اور ایمان واسلام کے ساتھ طلوع فرما (اے چاند) میرا اور تیرا رب اللہ ہے یہ چاند خیر وبھلائی کا چاند ہو، خیر وبھلائی کا ہو، خیر وبھلائی کا ہو، میں اس پر ایمان لایا جس نے تجھے پیدا کیا۔

Min Herre, låt denna måne komma upp medan vi befinner oss i fred, trygghet och tro. Oh måne, min Herre och din Herre är Allah. Min Herre, må denna måne vara en välsignelse och vägledning för oss (ifrån Dig), en välsignelse och vägledning för oss, en välsignelse och vägledning för oss. Jag tror på Allah, som har skapat dig.

- När man bär nya kläder:



اَللّٰھُمَّ لَكَ الْحَمْدُ اَنْتَ كَسَوْتَنِیْ ھٰذَا الثَّوْبَ اَسْاَلُكَ خَیْرَہٗ وَخَیْرَ مَا صُنِعَ لَہٗ وَاَعُوْذُ بِكَ مِنْ شَرِّہٖ وَشَرِّ مَا صُنِعَ لَہٗ۔

Allahumma laka-lhamdu anta kasautani hadha nas'aluka khairahu wa khaira ma suni`a lahu wa'a`udhu bika min sharrihi wa sharri ma suni`a lah

اے اللہ سب تعریفیں تیرے لئے ہیں۔ تو نے مجھے یہ کپڑا پہنایا۔ ہم اس کی خیر وبرکت تجھ سے طلب کرتے ہیں۔
اور وہ خیر وبھلائی بھی جو اس کا مقصد ہے۔ اور اے اللہ میں اس کے شر سے تیری پناہ میں آتا ہوں
اور اُس شر سے بھی جو اسکی وجہ سے پیدا ہوسکتا ہے

Min Herre, all lovprisning tillhör Dig. Du har givit mig detta att bära. Jag ber Dig om det goda det medför och ber Dig hjälpa mig att använda det på det bästa sättet som den är avsedd för. Jag söker Ditt beskydd mot den skada som det kan medföra. Och mot varje skada som kan uppstå på grund av att bära detta.

ETIKETTER

ETIKETTER FÖR ATT SÖKA KUNSKAP

- I Qur'anen står det:

يرفع الله الذين امنوا منكم و الذين اوتوا العلم درجات

"Allah kommer att upphöja de bland er som är troende och de som har givits kunskap, till högre rang." (58:12)

- Den Helige Profeten[sa] har liknat ställningen hos dem som söker kunskap till dem som utför Jihad.
- I jakten på kunskap bör man inte tveka att genomgå fysiska svårigheter om det behövs. Den Helige Profeten[sa] sade: Sök kunskap även om du behöver gå till Kina (en plats som är långt borta).
- Kunskap är en skatt som aldrig kommer att förgås.
- Strävan efter kunskap kräver en passion för lärande. För den som söker kunskap tar lusten att lära aldrig slut.
- Visdom är den troendes förlorade egendom, han ska ta emot den varhelst han finner den.
- Den Helige Profeten[sa] sade: "Sök kunskap från vaggan till graven."
- Ansträngningar och hårt arbete är viktiga grundläggande villkor för lärande. För att förvärva kunskap bör man ha en vana att läsa mycket.
- För att skaffa sig kunskap ska man ha Taqwa i sitt hjärta.
- Man ska lära sig stegvis.
- Utveckla vanan av eftertanke.
- Förödmjuka inte någon som har mindre kunskap.
- Tjäna andra så mycket som möjligt genom att dela med era kunskaper. En sådan tjänst minskar inte er kunskap, utan på det sättet kan ni öka er kunskap ännu mer.
- En av etiketterna för att söka kunskap är att delta i intellektuella och religiösa sammankomster. Man kan själv bli lärd genom att hålla sällskap med de lärda.



ALLAHS NAMN/EGENSKAPER

الْحَيُّ	*Al-Hayy*	Den Evigt Levande	زندہ
الْقَيُّومُ	*Al-Qayyum*	Den Självupphållande Uppehållaren av allt	سب کا تھامنے والا
الْمَاجِدُ	*Al-Majid*	Den Ärorike	عزت والا
الْوَاحِدُ	*Al-Wahid*	Den Ende	یکتا
الصَّمَدُ	*As-Samad*	Den Självtillräcklige	بے احتیاج
الْقَادِرُ	*Al-Qadir*	Ägaren av all makt	قدرت والا
الْمُقْتَدِرُ	*Al-Muqtadir*	Den Allhärskande	سب پر قدرت رکھنے والا
الْمُقَدِّمُ	*Al-Muqaddim*	Den som skapar närhet	آگے کرنے والا
الْمُؤَخِّرُ	*Al-Mu'akhkhir*	Försenaren	پیچھے کرنے والا
الْأَوَّلُ	*Al-Awwal*	Den Förste	سب سے پہلے
الْآخِرُ	*Al-Akhir*	Den Siste	سب سے پیچھے
الظَّاهِرُ	*Az-Zahir*	Den Manifesterande	ظاہر
الْبَاطِنُ	*Al-Batin*	Den Dolde	نہاں
الْوَالِيَ	*Al-Wali*	Den Sanne Härskaren	مالک

LÄSNING:

- Kashtee-Nuh av den Utlovade Messias (Noah's Ark)

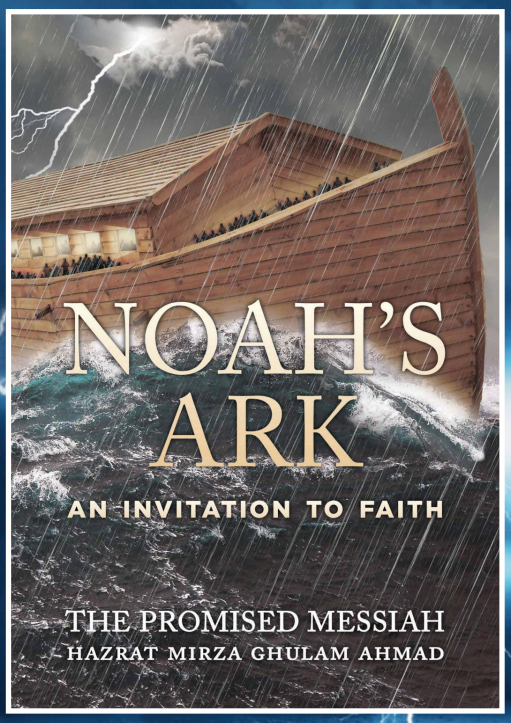

RELIGIONSKUNSKAP

Föreslagen läsning:

- Tarbiyati Nisab. (Ar-Raqeem Press, UK)
- Dini Malumat Ka Bunyadi Nisab (Basics of Religious Knowledge) publicerad av Majlis Ansarullah, Pakistan.
- Basics Religious Education, sammanställd av Shaikh Abdul Hadi, Canada.
- Tabliegh Guide, sammanställd av Maulana Naseem Ahmad Bajwa, UK